

XX 33

2.  
Всесоюзная  
Библиотека  
имени  
В. И. Ленина

# ООН

НА СТРОЙКЕ

XIX ГОД РЕВОЛЮЦИИ

1

ОГИЗ-ИЗОГИЗ • ЯНВАРЬ • 1936

# СССР НА СТРОЙКЕ

№ 1 • ЯНВАРЬ • 1936

«...ПРЕКРАСНЫЕ ДАЧИ И ОСОБНЯКИ, КОТОРЫМИ ПОЛЬЗОВАЛИСЬ РАНЬШЕ КРУПНЫЕ ПОМЕЩИКИ И КАПИТАЛИСТЫ, ДВОРЦЫ БЫВШИХ ЦАРЕЙ И ВЕЛИКИХ КНЯЗЕЙ ДОЛЖНЫ БЫТЬ ИСПОЛЬЗОВАНЫ ПОД САНАТОРИИ И ЗДРАВНИЦЫ ДЛЯ РАБОЧИХ И КРЕСТЬЯН».

*(Выдержка из декрета Совнаркома от 21 декабря 1920 года, подписанного В. И. Лениным, об использовании Крыма для лечения трудящихся).*



НА ТЫСЯЧИ КИЛОМЕТРОВ С СЕВЕРА НА ЮГ И С ЗАПАДА НА ВОСТОК—ОТ АРКТИКИ ДО СУБТРОПИКОВ, ОТ БАЛТИЙСКОГО МОРЯ ДО ТИХОГО ОКЕАНА—РАСКИНУЛИСЬ НЕОБЪЯТНЫЕ ПРОСТРАНСТВА СОВЕТСКОГО СОЮЗА. ДЕСЯТЬ МОРЕЙ И ДВА ОКЕАНА НЕСУТ СВОИ ВОДЫ К НАШИМ БЕРЕГАМ. НИ В ОДНОЙ ДРУГОЙ СТРАНЕ МИРА НЕТ ТАКОГО БОГАТСТВА И РАЗНООБРАЗИЯ ПРИРОДНЫХ УСЛОВИЙ.

НЕДРА СОВЕТСКОЙ ЗЕМЛИ НЕИЩЕРПАЕМО БОГАТЫ МЕТАЛЛАМИ, НЕФТЬЮ, УГЛЕМ. НО ОНИ БОГАТЫ И ЕЩЕ ОДНОЙ МОЩНОЙ И ЦЕННОЙ СИЛОЙ—ИСТОЧНИКАМИ ЗДОРОВЬЯ, ЦЕЛЕБНЫМИ ВОДАМИ И ГРЯЗЯМИ. В ГОРАХ, СТЕПЯХ И ЛЕСАХ, НА МОРСКИХ ПОБЕРЕЖЬЯХ НАШЕЙ СТРАНЫ ЕСТЬ ЧУДЕСНЫЕ ПО КЛИМАТУ И РАСТИТЕЛЬНОСТИ МЕСТА. ПРОСЛАВЛЕННЫЕ КУРОРТЫ ЗАПАДНОЙ ЕВРОПЫ, ИМЕЮЩИЕ МИРОВУЮ ИЗВЕСТНОСТЬ, УСТУПАЮТ ПО СВОИМ ПРИРОДНЫМ СВОЙСТВАМ МНОГИМ НАШИМ КУРОРТНЫМ МЕСТНОСТЯМ. НО ВСЕ ЭТИ УДИВИТЕЛЬНЫЕ ИСТОЧНИКИ ЗДОРОВЬЯ БЫЛИ НАКРЕПКО ЗАПЕРТЫ ЦАРСКИМ СТРОЕМ ОТ ТРУДЯЩИХСЯ. КТО ИЗ РАБОЧИХ ИЛИ КРЕСТЬЯН ПОСМЕЛ БЫ ПОКАЗАТЬСЯ В ЛИВАДИИ—ЧУДЕСНЕЙШЕМ УГОЛКЕ КРЫМА. КУРОРТЫ КРЫМА И КАВКАЗА БЫЛИ ДОСТУПНЫ ЛИШЬ МАТЕРИАЛЬНО ОБЕСПЕЧЕННЫМ ЛЮДЯМ, ПОЕЗДКА «НА ВОДЫ» БЫЛА РОСКОШЬЮ, НЕДОСТУПНОЙ НЕ ТОЛЬКО РАБОЧЕМУ, НО И БОЛЬШИНСТВУ СЛУЖАЩИХ И ИНТЕЛЛИГЕНЦИИ. МНОГОЧИСЛЕННЫЕ КУРОРТЫ ЦАРСКОЙ РОССИИ ОБСЛУЖИВАЛИ КУПЦА, БАНКИРА, САНОВНОГО ЧИНОВНИКА, ДА И ТО МНОГИЕ ИЗ НИХ ПРЕДПОЧИТАЛИ ЛУЧШЕ ОБОРУДОВАННЫЕ ЗАГРАНИЧНЫЕ КУРОРТЫ.

ПОЕЗДКА НА КУРОРТ ИЛИ В ДОМ ОТДЫХА СТАЛА ОБЫЧНОЙ ДЛЯ СОВЕТСКОГО РАБОЧЕГО И СЛУЖАЩЕГО. ДЛЯ ТОГО, ЧТОБЫ ДАТЬ ОТДЫХ И ЛЕЧЕНИЕ В ПРИРОДНЫХ УСЛОВИЯХ МНОГИМ МИЛЛИОНАМ ТРУДЯЩИХСЯ, ПОТРЕБОВАЛАСЬ ПОЛНАЯ РЕВОЛЮЦИЯ В КУРОРТНОМ ДЕЛЕ. ТО, ЧТО БЫЛО В ЭТОЙ ОБЛАСТИ СДЕЛАНО ЗА МНОГИЕ ГОДЫ В ЦАРСКОЙ РОССИИ, ВЫГЛЯДИТ ЧЕМ-ТО СОВЕРШЕННО ЖАЛКИМ И НИЧТОЖНЫМ ПО СРАВНЕНИЮ С ОГРОМНЫМИ СИЛАМИ И СРЕДСТВАМИ, ВЛОЖЕННЫМИ В САНАТОРНО-КУРОРТНОЕ ДЕЛО СОВЕТСКОЙ ВЛАСТЬЮ.

В ЭПОХУ ГИГАНТСКИХ ПОБЕД СОЦИАЛИСТИЧЕСКОГО СТРОИТЕЛЬСТВА, ОДЕРЖАННЫХ ТРУДЯЩИМИСЯ СОВЕТСКОЙ СТРАНЫ ПОД РУКОВОДСТВОМ ПАРТИИ ЛЕНИНА—СТАЛИНА, ЗАБОТА О ЧЕЛОВЕКЕ ПРИОБРЕЛА У НАС ПЕРВОСТЕПЕННОЕ ЗНАЧЕНИЕ. КУРОРТЫ, ДОМА ОТДЫХА, САНАТОРИИ—ВСЕ ЭТИ «ФАБРИКИ ЗДОРОВЬЯ», РЕКОНСТРУИРОВАННЫЕ И ЗАНОВО ВЫСТРОЕННЫЕ СОВЕТСКОЙ ВЛАСТЬЮ—НАГЛЯДНОЕ И ВЕЩЕСТВЕННОЕ ВЫРАЖЕНИЕ СТАЛИНСКОЙ ЗАБОТЫ О ЧЕЛОВЕКЕ. В СОВЕТСКОЙ СТРАНЕ ИДЕТ ОРГАНИЗОВАННАЯ СИСТЕМАТИЧЕСКАЯ, НЕУСТААННАЯ БОРЬБА ЗА ОХРАНУ ЗДОРОВЬЯ ТРУДЯЩИХСЯ. 28 КУРОРТОВ ОБЩЕГОСУДАРСТВЕННОГО ЗНАЧЕНИЯ (КАВКАЗСКИЕ МИНЕРАЛЬНЫЕ ВОДЫ, КРЫМ, СОЧИ-МАЦЕСТА, АБАСТУМАН, БОРЖОМ, СУХУМ, ГАГРЫ И ДР.), 161 КУРОРТ МЕСТНОГО ЗНАЧЕНИЯ, 290 ЛЕЧЕБНЫХ МЕСТНОСТЕЙ, ГДЕ ВЕДЕТСЯ КУРОРТНОЕ ЛЕЧЕНИЕ—ВОТ ПЕРВЫЙ СПИСОК НАШИХ КУРОРТОВ. ПЕРВЫЙ—ПОТОМУ, ЧТО ЗА НИМИ ПОСЛЕДУЮТ ДРУГИЕ, ЛИШЬ НЕДАВНО ОТКРЫТЫЕ И ИЗУЧЕННЫЕ. БОЛЬШЕ 2 500 ИСТОЧНИКОВ ЛЕЧЕБНЫХ МИНЕРАЛЬНЫХ ВОД, ЗАЛЕГАНИЙ ЛЕЧЕБНЫХ ГРЯЗЕЙ, КЛИМАТИЧЕСКИХ СТАНЦИЙ ИЗУЧЕНО ЗА ПОСЛЕДНЕЕ ВРЕМЯ. ВНИМАТЕЛЬНОЕ ИЗУЧЕНИЕ ПРИРОДНЫХ СОКРОВИЩ НАШЕЙ СТРАНЫ ОТКРЫВАЕТ ВСЕ НОВЫЕ И НОВЫЕ ИСТОЧНИКИ ЗДОРОВЬЯ ИНОГДА В САМЫХ НЕОЖИДАННЫХ МЕСТАХ. В ХОЛОДНОЙ ЯКУТИИ, В ОБЛАСТИ ВЕЧНОЙ МЕРЗЛОТЫ, НА ДНЕ РЕКИ КЕМПЕНДЯЙКИ ГОСУДАРСТВЕННЫМ ЦЕНТРАЛЬНЫМ ИНСТИТУТОМ КУРОРТОЛОГИИ ОТКРЫТЫ ГОРЯЧИЕ ЛЕЧЕБНЫЕ ГРЯЗИ. В РАЙОНЕ ПЕЧОРЫ ОТКРЫТЫ РАДИОАКТИВНЫЕ ИСТОЧНИКИ, СОДЕРЖАЩИЕ МЕТАЛЛИЧЕСКИЙ РАДИЙ И НЕ ИМЕЮЩИЕ СЕБЕ ПОДОБНЫХ В МИРЕ. В АЗЕРБАЙДЖАНЕ ОТКРЫТ ОРИГИНАЛЬНЫЙ КУРОРТ НАФТАЛАН, ГДЕ КУПАЮЩИЕСЯ В НЕФТИ, НЕПРИГОДНОЙ ДЛЯ ПРОМЫШЛЕННЫХ ЦЕЛЕЙ, ПОЛУЧАЮТ ИСЦЕЛЕНИЕ ОТ КОЖНЫХ, ЖЕНСКИХ И РЕВМАТИЧЕСКИХ БОЛЕЗНЕЙ. В ТУРКМЕНИИ ОСНОВАН КУРОРТ БАЙРАМ-АЛИ, ИМЕЮЩИЙ ПРИРОДНЫЕ ДАННЫЕ ЕГИПЕТСКИХ КУРОРТОВ.

НО И ТЕ КУРОРТЫ, КОТОРЫЕ СУЩЕСТВУЮТ УЖЕ ДАВНО, СТАНОВЯТСЯ ТЕПЕРЬ НЕУЗНАВАЕМЫМИ. ИДЕТ ГРАНДИОЗНАЯ ПЕРЕСТРОЙКА СОЧИ-МАЦЕСТИНСКОГО КУРОРТА, НАЧАТА РЕКОНСТРУКЦИЯ КАВКАЗСКИХ МИНЕРАЛЬНЫХ ВОД.

ОСОБОЕ РАЗВИТИЕ В БЛИЖАЙШИЕ ГОДЫ ПОЛУЧАТ КУРОРТЫ МЕСТНОГО ЗНАЧЕНИЯ, ВБЛИЗИ НОВЫХ ИНДУСТРИАЛЬНЫХ ЦЕНТРОВ, БЫСТРО РАСТУЩИХ НОВЫХ ГОРОДОВ.

ШИРОКО РАСКИНУЛАСЬ ПО СТРАНЕ СЕТЬ КУРОРТОВ, САНАТОРИЕВ, ДОМОВ ОТДЫХА—ОТ САМОГО СЕВЕРНОГО В СССР КУРОРТА СЕРЕГОВО В ОБЛАСТИ КОМИ—ДО САМОГО ЮЖНОГО, ДЖАЛАЛ-АБАД—В КИРГИЗИИ, И ОТ САМОГО ЗАПАДНОГО—ХИЛОВО В ЛЕНИНГРАДСКОЙ ОБЛАСТИ—ДО САМОГО ВОСТОЧНОГО—САДГОРОДА НА БЕРЕГУ ТИХОГО ОКЕАНА. ЗДЕСЬ У БЕРЕГОВ СИНИХ МОРЕЙ, ПОД СОЛНЦЕМ КРЫМА И КАВКАЗА, В СТЕПЯХ, ЛЕСАХ, ГОРАХ НАШЕЙ ВЕЛИКОЙ СТРАНЫ НАХОДЯТ СЕБЕ ОТДЫХ И ЗАКАЛЯЮТ СВОЕ ЗДОРОВЬЕ МИЛЛИОНЫ СТРОИТЕЛЕЙ СОЦИАЛИСТИЧЕСКОГО ОБЩЕСТВА.

ЛЕЧЕНИЕ И ОТДЫХ НА КУРОРТАХ ДОСТУПНЫ ВСЕМ ТРУДЯЩИМСЯ СОВЕТСКОГО СОЮЗА. РАБОЧИЕ, ИНЖЕНЕРНО-ТЕХНИЧЕСКИЕ РАБОТНИКИ И СЛУЖАЩИЕ НАПРАВЛЯЮТСЯ В САНАТОРИИ И НА КУРОРТЫ В ЗНАЧИТЕЛЬНОЙ МЕРЕ БЕСПЛАТНО ЗА СЧЕТ СРЕДСТВ СОЦИАЛЬНОГО СТРАХОВАНИЯ, ПРОФСОЮЗОВ, ХОЗЯЙСТВЕННЫХ ОРГАНИЗАЦИЙ И ЧАСТИЧНО ЗА СВОЙ СОБСТВЕННЫЙ СЧЕТ. ДЛЯ ПОЛУЧЕНИЯ МЕСТА В САНАТОРИИ РАБОЧИЕ И СЛУЖАЩИЕ ОБРАЩАЮТСЯ В СВОИ МЕСТНЫЕ ФАБРИЧНО-ЗАВОДСКИЕ КОМИТЕТЫ. ПУТЕВКИ В САНАТОРИИ ВЫДАЮТСЯ ПОСЛЕ ПРОХОЖДЕНИЯ САНАТОРНО-КУРОРТНО-ОТБОРОЧНОЙ КОМИССИИ, УСТАНАВЛИВАЮЩЕЙ МЕДИЦИНСКИЕ ПОКАЗАНИЯ И УЧИТЫВАЮЩЕЙ МАТЕРИАЛЬНО-БЫТОВЫЕ УСЛОВИЯ, А ТАКЖЕ ПРОИЗВОДСТВЕННЫЕ ЗАСЛУГИ РАБОЧЕГО ИЛИ СЛУЖАЩЕГО. В ПЕРВУЮ ОЧЕРЕДЬ НАПРАВЛЯЮТСЯ В САНАТОРИИ УДАРНИКИ ПРОИЗВОДСТВА И СЕЛЬСКОГО ХОЗЯЙСТВА.

## КУРОРТЫ и ЛЕЧЕБНЫЕ МЕСТНОСТИ С. С. С. Р.

(КОЛИЧЕСТВО ПО СОЮЗНЫМ РЕСПУБЛИКАМ)

Р. С. Ф. С. Р.	<u>302</u>
У. С. С. Р.	<u>31</u>
З. С. Ф. С. Р.	<u>118</u>
БЕЛОРУССКАЯ ССР, УЗБЕКСКАЯ ССР, ТУРКМЕНСКАЯ ССР, ТАДЖИКСКАЯ ССР	<u>29</u>

**ВСЕГО** 480

ПРИМЕЧАНИЕ. Кроме того, выявлено и в значительной степени изучено свыше 2 500 минеральных источников, залежей лечебной грязи и климатических станций.

## ПОСЕЩАЕМОСТЬ КУРОРТОВ С. С. С. Р.

(КОЛИЧЕСТВО БОЛЬНЫХ) 895 500

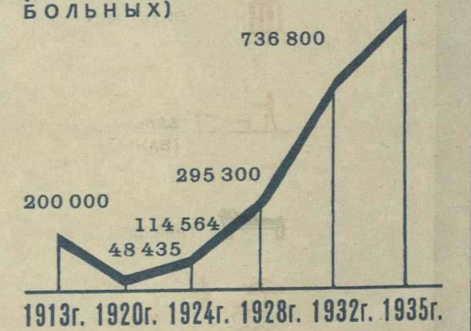

## ПОСЕЩАЕМОСТЬ ДОМОВ ОТДЫХА ВЦСПС

(ЧИСЛО ОТДЫХАЮЩИХ)

1934 г.	• <u>1 345 000</u>
1935 г.	• <u>1 613 700</u>
1936 г. (ПЛАН)	<u>1 667 600</u>

ПРИМЕЧАНИЕ. В приводимые цифры не вошли сведения о многочисленных домах отдыха, находящихся в ведении других организаций.



-  ПИТЬЕВОЙ КУРОРТ
-  БАЛЬНЕОЛОГИЧЕСКИЙ КУРОРТ (ВАННЫ)
-  ГРЯЗЕВОЙ КУРОРТ
-  КЛИМАТИЧ.-ПРИМОРСКИЙ КУРОРТ
-  ГОРНО-КЛИМАТИЧЕСКАЯ СТАНЦИЯ
-  КЛИМАТИЧЕСКИЙ КУРОРТ
-  КЛИМАТИЧ.-КУМЫСНАЯ СТАНЦИЯ
-  НОВЫЕ ПУНКТЫ КУРОРТНОГО СТРОИТЕЛЬСТВА
-  КУРОРТ БАЙРАМ-АЛИ (КЛИМАТ ПУСТЫНЬ)
-  КУРОРТ НАФТАЛАН (ЛЕЧЕБНАЯ НЕФТЬ)
-  НАУЧНО-ИССЛЕДОВАТЕЛЬСКИЙ КУРОРТНЫЙ ИНСТИТУТ



# КАРТА ОСНОВНЫХ КУРОРТОВ И ЛЕЧЕБНЫХ МЕСТНОСТЕЙ СССР



СПИСОК ОСНОВНЫХ КУРОРТОВ И ЛЕЧЕБНЫХ МЕСТНОСТЕЙ ССОР,  
ПОМЕЩЕННЫХ НА СХЕМАТИЧЕСКОЙ КАРТЕ

- |  |   |   |
|--|---|---|
| <p><b>КРЫМСКАЯ АССР</b></p> <p>1. ЕВПАТОРИЯ<br/>2. САКИ</p> <p><b>ЮЖНЫЙ БЕРЕГ КРЫМА</b></p> <p>3. БАТИ-ЛИМАН<br/>ФОРΟΣ<br/>МУХАЛАТКА<br/>СИМЕИЗ<br/>АЛУПКА<br/>МИСХОР И ДР.</p> <p>4. ЛИВАДИЯ<br/>ЯЛТА</p> <p>5. ГУРЗУФ<br/>СУУК-СУ<br/>АРТЕК<br/>АЛУШТА И ДР.</p> <p>6. СУДАК<br/>7. СТАРЫЙ КРЫМ<br/>8. НОНТБЕЛЬ<br/>ФЕОДОСИЯ<br/>9. ЧОКРАК</p> <p><b>КАРЕЛЬСКАЯ АССР</b></p> <p>10. МАРЦИАЛЬНЫЕ ВОДЫ</p> <p><b>ЛЕНИНГРАДСКАЯ ОБЛАСТЬ</b></p> <p>11. СЕСТРОРЕЦК<br/>12. ХИЛОВО<br/>13. СОЛЬЦЫ<br/>14. СТАРАЯ РУССА</p> <p><b>СЕВЕРНЫЙ КРАЙ</b></p> <p>15. СОЛОНИХА<br/>16. СОЛЬВЫЧЕГОДСК<br/>17. СЕРЕГОВО<br/>18. ТОТЬМА<br/>19. ЛЕДЕНГСК</p> <p><b>ИВАНОВСКАЯ ОБЛАСТЬ</b></p> <p>20. СОЛИГАЛИЧ<br/>21. БОЛЬШИЕ СОЛИ<br/>22. ИВАНОВО</p> <p><b>НАЛИНИНСКАЯ ОБЛАСТЬ</b></p> <p>23. КАШИН</p> <p><b>МОСКОВСКАЯ ОБЛАСТЬ</b></p> <p>24. КРАИНКА</p> <p><b>ГОРЬКОВСКИЙ КРАЙ</b></p> <p>25. ШАТНИ<br/>26. МЕНЯШКИНСКИЙ ИСТОЧНИК</p> <p><b>ВОРОНЕЖСКАЯ ОБЛАСТЬ</b></p> <p>27. ЛИПЕЦК<br/>28. БЕЛАЯ ГОРКА</p> <p><b>УКРАИНСКАЯ ССР</b></p> <p>29. ШЕПЕТОВКА<br/>30. КИЕВСКАЯ ГРУППА КУРОРТОВ<br/>31. КОЧАНОВКА<br/>32. ГАДЯЧ<br/>33. ОДЕССКАЯ ГРУППА КУРОРТОВ<br/>34. ГОПРИ<br/>35. СКАДОВСК<br/>36. КИРИЛОВКА<br/>37. БЕРДЯНСК<br/>38. СОСНОВКА<br/>39. МИРГОРОД<br/>40. БЕРЕЗОВСКИЕ МИН. ВОДЫ<br/>41. СЛАВЯНСК</p> <p><b>САРАТОВСКИЙ КРАЙ</b></p> <p>42. ПЕСЧАНАЯ КУМЫСНИЦА<br/>43. ЧАПАЕВСКИЕ МИН. ВОДЫ</p> <p><b>СТАЛИНГРАДСКИЙ КРАЙ</b></p> <p>44. СТАЛИНГРАДСКАЯ<br/>КУМЫСОЛЕЧЕБНИЦА<br/>45. ЭЛЬТОН</p> <p><b>КАЛМЫЦКАЯ АВТ. ОБЛ.</b></p> <p>46. ТИНАКИ</p> <p><b>АЗОВО-ЧЕРНОМОРСКИЙ КРАЙ</b></p> <p>47. МАНЫЧСКАЯ КУМЫСОЛЕЧЕБНИЦА</p> <p><b>СВЕРДЛОВСКАЯ ОБЛАСТЬ</b></p> <p>48. ОГУРДИНО<br/>49. КРАСНОКАМСК<br/>50. УСОЛЬЕ<br/>51. КЛЮЧИ<br/>52. КУРЬИ<br/>53. НИЖНИЕ СЕРГИ</p> | <p><b>УДМУРТСКАЯ АССР</b></p> <p>54. ВАРЗИЯТЧИ</p> <p><b>ТАТАРСКАЯ АССР</b></p> <p>55. ИЖЕВСК<br/>56. ТАРЛОВКА<br/>57. КЮАЗА<br/>58. БАКИРОВО<br/>59. САРАБИКУЛОВО</p> <p><b>КУЙБЫШЕВСКИЙ КРАЙ</b></p> <p>60. СЕРГИЕВСКИЕ МИН. ВОДЫ</p> <p><b>БАШКИРСКАЯ АССР</b></p> <p>61. ШАФРАНОВО</p> <p><b>ЧЕЛЯБИНСКАЯ ОБЛАСТЬ</b></p> <p>62. КИСЕГАЧ<br/>63. ТРОИЦК<br/>64. ОЗЕРО ГОРЬКОЕ<br/>65. ОЗЕРО МЕДВЕЖЬЕ</p> <p><b>ОРЕНБУРГСКАЯ ОБЛАСТЬ</b></p> <p>66. ГАЙ<br/>67. СОЛЬ-ИЛЕЦК<br/>68. КУРОРТ ИМЕНИ ФРУНЗЕ</p> <p><b>КАЗАХСКАЯ АССР</b></p> <p>69. ШУНГАЙ<br/>70. БЕРЧОГУР<br/>71. БОРОВОЕ<br/>72. АРАЛЬСКОЕ МОРЕ<br/>73. ЯНЫ-КУРГАН<br/>74. АН-КУЛЬ<br/>75. ЧИМГАН<br/>76. КАМЕНСКОЕ ПЛАТО<br/>77. АРАСАН-НОПАЛ<br/>78. АЛМА-АРАСАН<br/>79. БАРЛЫК-АРАСАН<br/>80. РАХМАНОВСКИЕ КЛЮЧИ<br/>81. АУЛ<br/>82. МУЯЛДЫ</p> <p><b>ТУРКМЕНСКАЯ ССР</b></p> <p>83. МОЛЛА-КАРА<br/>84. АРЧМАН<br/>85. ФИРЮЗА<br/>86. БАЙРАМ-АЛИ</p> <p><b>ТАДЖИКСКАЯ ССР</b></p> <p>87. ХАДЖА-ОБИГАРМ</p> <p><b>УЗБЕКСКАЯ ССР</b></p> <p>88. ШАХИМАРДАН</p> <p><b>КИРГИЗСКАЯ АССР</b></p> <p>89. ИССЫГ-АТА<br/>90. ДЖАЛАЛ-АБАД<br/>91. ОШ<br/>92. АН-СУ<br/>93. КОЙСАРА<br/>94. ДЖЕТТЫ-ОГУЗ</p> <p><b>ЗАПАДНО-СИБИРСКИЙ КРАЙ</b></p> <p>95. ОЗЕРО КАРАЧИ<br/>96. КУЧУК-СОЛОНОВКА<br/>97. ЛЕБЯЖЬЕ<br/>98. БЕЛОНУРИХА<br/>99. ЧЕМАЛ</p> <p><b>КРАСНОЯРСКИЙ КРАЙ</b></p> <p>100. ОЗЕРО УЧУМ<br/>101. ОЗЕРО ШИРА<br/>102. ОЗЕРО ТАГАРСКОЕ<br/>103. СОЛЕНОЕ ОЗЕРО</p> <p><b>БУРЯТ-МОНГОЛЬСКАЯ АССР</b></p> <p>104. АРШАН<br/>105. ЦЕНТРАЛЬНАЯ КУМЫСО-<br/>ЛЕЧЕБНИЦА<br/>106. ГОРЯЧИНСК<br/>107. НОВО-ГОРЯЧИНСК</p> <p><b>ВОСТОЧНО-СИБИРСКИЙ КРАЙ</b></p> <p>108. УСОЛЬЕ<br/>109. ЯМАРОВКА<br/>110. ДАРАСУН<br/>111. МОЛОДОВКА<br/>112. ОЛЕНТУЙ<br/>113. УГДАН<br/>114. ШИВАНДА<br/>115. ЯМКУН<br/>116. НИРЕНСК</p> | <p><b>ЯКУТСКАЯ АССР</b></p> <p>117. КЕМПЕНДЯЙ</p> <p><b>ДАЛЬНЕВОСТОЧНЫЙ КРАЙ</b></p> <p>118. АННЕНСКИЕ ВОДЫ<br/>119. ИГНАШИНСКИЕ ВОДЫ<br/>120. КУЛЬДУР<br/>121. ЛАСТОЧКА<br/>122. ШМАНОВКА<br/>123. ТИХООКЕАНСКИЙ КУРОРТ<br/>(19-Й КИЛОМЕТР)<br/>124. САДГОРОД</p> <p><b>АЗОВО-ЧЕРНОМОРСКИЙ КРАЙ</b></p> <p>125. ЕЙСК<br/>126. ГОРЯЧИЙ КЛЮК<br/>127. АНАПА<br/>128. СЕМИГОРЬЕ<br/>129. КАБАРДИНКА<br/>130. ГЕЛЕНДЖИК<br/>131. СОЧИ-МАЦЕСТА</p> <p><b>КАРАЧАЕВСКАЯ АВТ. ОБЛ.</b></p> <p>132. ТЕБЕРДА</p> <p><b>СЕВЕРО-КАВКАЗСКИЙ КРАЙ</b></p> <p>133. КАВКАЗСКИЕ МИН. ВОДЫ:<br/>ПЯТИГОРСК<br/>ЖЕЛЕЗНОВОДСК<br/>ЕССЕНТУКИ<br/>КИСЛОВОДСК<br/>134. КУМАГОРСК</p> <p><b>КАБАРДИНО-БАЛКАРСК. АВТ. ОБЛ.</b></p> <p>135. НАЛЬЧИК</p> <p><b>СЕВЕРО-ОСЕТИНСКАЯ АВТ. ОБЛ.</b></p> <p>136. ЦЕЙ<br/>137. АЛАГИР</p> <p><b>ЧЕЧЕНО-ИНГУШ. АВТ. ОБЛ.</b></p> <p>138. АЧАЛУКИ<br/>139. АРМХИ<br/>140. СЕРНОВОДСК<br/>141. БРАГУНЫ<br/>142. ШАТОЙ</p> <p><b>ДАГЕСТАНСКАЯ АССР</b></p> <p>143. ТАЛГИ<br/>144. ГУНИБ<br/>145. РЫЧАЛ-СУ</p> <p><b>АБХАЗСКАЯ АССР</b></p> <p>146. ГАГРЫ<br/>147. ПСЫРЦХА (НОВЫЙ АФОН)<br/>148. СУХУМ<br/>ГУЛЬРИПШ</p> <p><b>АДЖАРСКАЯ АССР</b></p> <p>149. БАТУМСКАЯ ГРУППА КУРОРТОВ:<br/>БАТУМ<br/>ЗЕЛЕНЫЙ МЫС<br/>МАХИН-ДЖАУРИ<br/>ЦИХИС-ДЖВАРИ<br/>КОБУЛЕТЫ И ДР.</p> <p><b>ГРУЗИНСКАЯ ССР</b></p> <p>150. ШАМШОВИ<br/>151. ЦХАЛТУБО<br/>152. БАХМАРО<br/>153. АБАСТУМАН<br/>154. БОРЖОМСКАЯ ГРУППА КУРОРТОВ:<br/>БОРЖОМ<br/>ЛИБАНИ<br/>ПАТАРА-ЦЕМИ<br/>ЦАГВЕРИ<br/>ЦИХИСДЖВАРИ<br/>БАКУРИЯНИ И ДР.</p> <p>155. ТИФЛИССКАЯ ГРУППА КУРОРТОВ<br/>156. АХТАЛА</p> <p><b>ЮГО-ОСЕТИНСКАЯ АВТ. ОБЛ.</b></p> <p>157. ДЖАВА</p> <p><b>АРМЯНСКАЯ ССР</b></p> <p>158. АРЗНИ<br/>159. ДЕЛИЖАН<br/>160. ДЖЕРМУК</p> <p><b>АЗЕРБАЙДЖАНСКАЯ ССР</b></p> <p>161. НАФТАЛАН<br/>162. АПШЕРОНСКАЯ ГРУППА КУРОРТОВ<br/>163. ИСТИ-СУ<br/>164. ДЖУЛЬФА</p> |
|--|---|---|

РОСТ КИСЛОВОДСКОГО  
КУРОРТА

Год	ЧИСЛО САНАТОРИЙ	КОЛИЧЕСТВО СТАЦИОНАРНЫХ БОЛЬНЫХ
1920 г.	7	675
1923 г.	19	6 019
1926 г.	23	20 963
1929 г.	33	26 779
1932 г.	39	58 320
1935 г.	48	80 000

ПРИМЕЧАНИЕ. Сюда не вошли данные об амбулаторных больных.

РОСТ КУРОРТА СОЧИ-  
МАЦЕСТА

Год	ПОСЕЩАЕМОСТЬ (КОЛИЧ. Б-НЫХ И ОТДЫХАЮЩ.)	КОЛИЧ. ОТПУЩЕННЫХ МАЦЕСТИНСКИХ ВАНН
1914 г.	20 000	17 395
1921 г.	4 565	1 345
1925 г.	7 860	32 000
1927 г.	21 443	134 643
1932 г.	71 682	731 216
1935 г.	118 000	960 000

СОЦИАЛЬНЫЙ СОСТАВ  
БОЛЬНЫХ НА КУРОРТАХ

Категория	САНАТОРИИ ВОК'А (ВСЕРОССИЙСКИЙ ОБ'ЕДИН. КУРОРТОВ НКЗ РСФСР) 1934 г. 1935 г.		САНАТОРИИ ВЦСПС 1934 г. 1935 г.	
	1934 г.	1935 г.	1934 г.	1935 г.
а) Рабочие и кол- хозники . . . .	48,3%	49,7%	62,4%	64,8%
б) Трудовая интел- лигенция . . . .	31,0%	30,9%	15,6%	19,0%
в) Служащие и чле- ны семей рабо- чих и служащих	20,7%	19,4%	22,0%	16,2%

ПРИМЕЧАНИЕ. В санатории ВОК'а больные направляются за счет хозяйственных органов, профсоюзов и частично за счет их собственных средств.

ПРИМЕЧАНИЕ. В санатории ВЦСПС (профсоюзов) больные направляются исключительно бесплатно за счет средств социального страхования.

XV  $\frac{22}{33}$



ФОТО В. КИНЕЛОВСКОГО.

АЛУПКА. ПРИБОЙ.



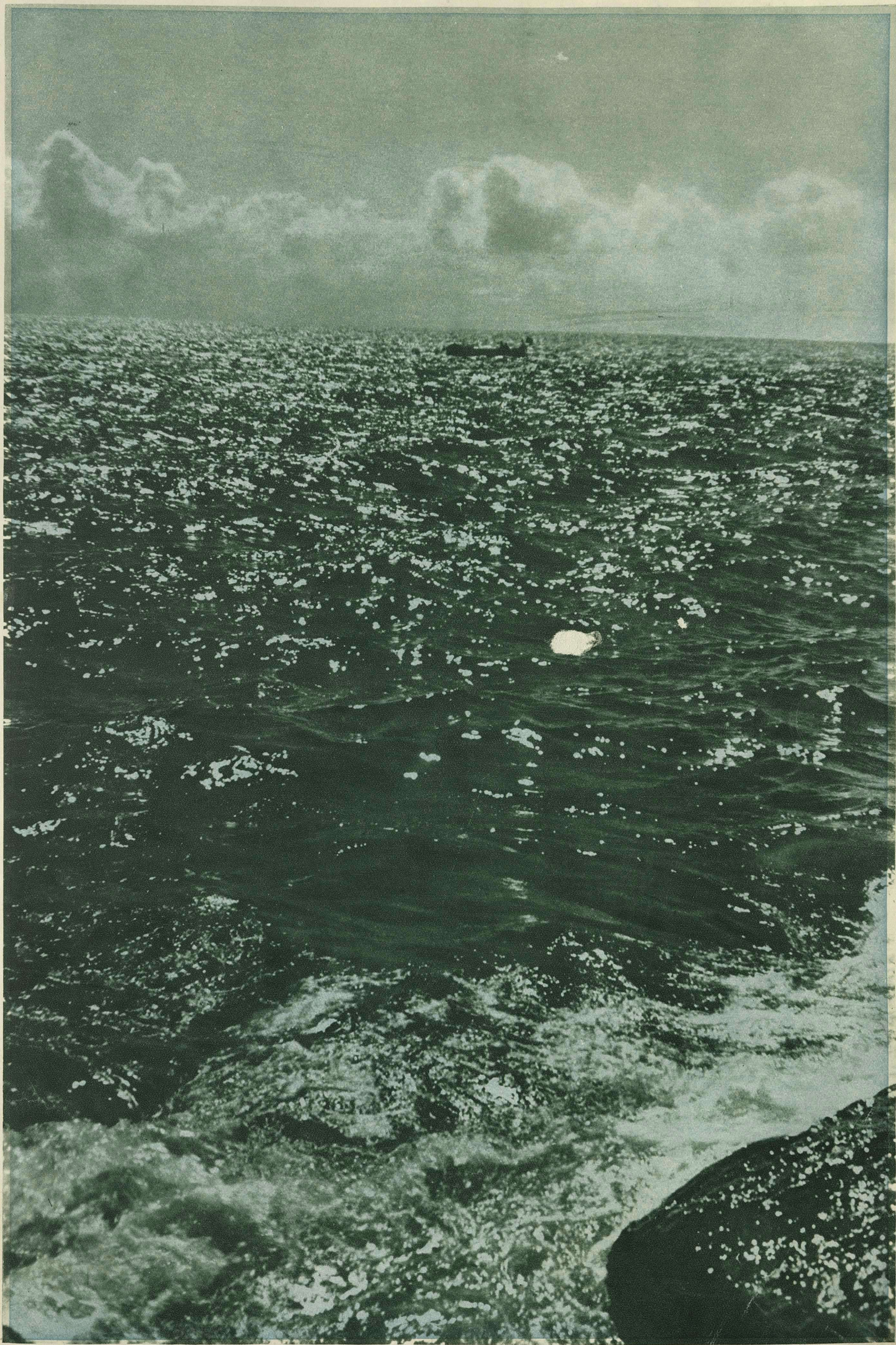

ФОТО Г. ПЕТРУСОВА.





ФОТО Г. ПЕТРУСОВА.

ОДНИМ ИЗ НАИБОЛЕЕ ИНТЕРЕСНЫХ ПОДМОСКОВНЫХ СТРОИТЕЛЬСТВ ЯВЛЯЕТСЯ ЗАМЕЧАТЕЛЬНЫЙ САНАТОРИЙ В БАРВИХЕ, РАСПОЛОЖЕННЫЙ В ПРЕКРАСНОЙ ЗДОРОВОЙ МЕСТНОСТИ И ВЕЛИКОЛЕПНО ОБОРУДОВАННЫЙ. В ЕГО ПРОСТОРНЫХ ЗДАНИЯХ МАССА СВЕТА И ВОЗДУХА, ХОРОШО И УЮТНО ОБСТАВЛЕННЫЕ КОМНАТЫ ДЛЯ ОТДЫХАЮЩИХ, ОБШИРНЫЕ КОМНАТЫ ОТДЫХА, КОНЦЕРТНЫЙ И ФИЗКУЛЬТУРНЫЙ ЗАЛЫ, СТОЛОВЫЕ, ЛЕЧЕБНЫЕ КАБИНЕТЫ. НАЧИНАЯ ОТ АРХИТЕКТУРНОГО ОФОРМЛЕНИЯ И КОНЧАЯ СВЕРКАЮЩЕЙ КУХНЕЙ, ВСЕ ГОВОРИТ О НОВОМ СОЦИАЛИСТИЧЕСКОМ ТИПЕ САНАТОРИЯ.



ФОТО Д. ДЕБАБОВА.

ЧТОБЫ ОТДОХНУТЬ И ПОЛЕЧИТЬСЯ, НЕ НУЖНО ОБЯЗАТЕЛЬНО ЕХАТЬ ЗА ТЫСЯЧИ КИЛОМЕТРОВ. КУРОРТЫ НАЧИНАЮТСЯ ВОЗЛЕ НАШИХ ГОРОДОВ. В ЖИВОПИСНЫХ ПОДМОСКОВНЫХ МЕСТАХ, ПО БЕРЕГАМ РЕК КЛЯЗЬМЫ, ОНИ И МОСКВЫ, В ОСНОВНЫХ И ЕЛОВЫХ ЛЕСАХ ПОСТРОЕНО МНОГО САНАТОРИЕВ И ДОМОВ ОТДЫХА. ПРЕВОСХОДНЫЕ КЛИМАТИЧЕСКИЕ УСЛОВИЯ, УДОБНОЕ СООБЩЕНИЕ ПРИВЛЕКАЮТ В ЭТИ МЕСТА ДЕСЯТКИ ТЫСЯЧ ТРУДЯЩИХСЯ МОСКВЫ, КОТОРЫМ ПО СОСТОЯНИЮ ЗДОРОВЬЯ НЕ НУЖНЫ ЮЖНЫЕ ДОМА ОТДЫХА И КУРОРТЫ. БОЛЬШИНСТВО ДОМОВ ОТДЫХА И САНАТОРИЕВ РАБОТАЮТ КРУГЛЫЙ ГОД. ЛЕТОМ — ПОДВИЖНЫЕ ИГРЫ НА ВОЗДУХЕ, ЗИМОЙ — ЛЫЖИ, КОНЬКИ, САЛАЗКИ, КОТОРЫМИ УВЛЕКАЮТСЯ ВСЕ МОСКВИЧИ БЕЗ РАЗЛИЧИЯ ПОЛА И ВОЗРАСТА. В САНАТОРИЯХ, ТРУДЯЩИЕСЯ ПРОХОДЯТ СПЕЦИАЛЬНЫЙ КУРС ЛЕЧЕНИЯ ПОД НАБЛЮДЕНИЕМ ВРАЧЕЙ.

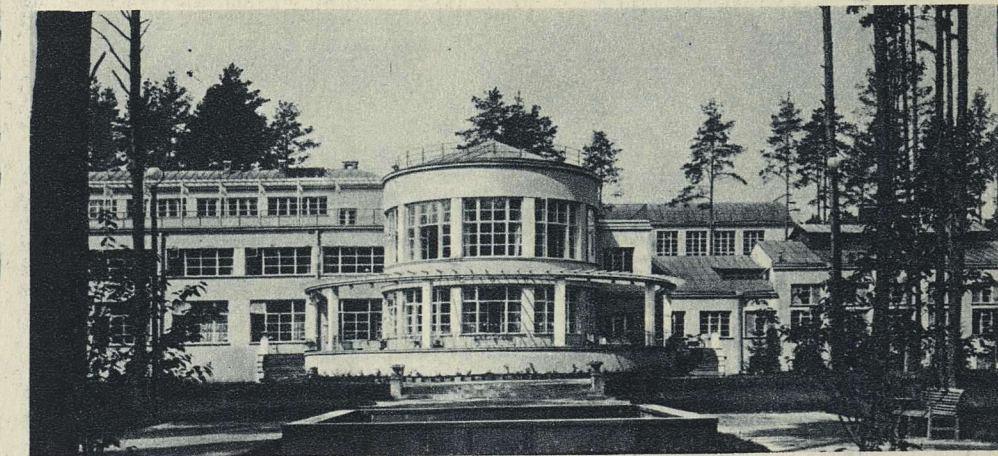
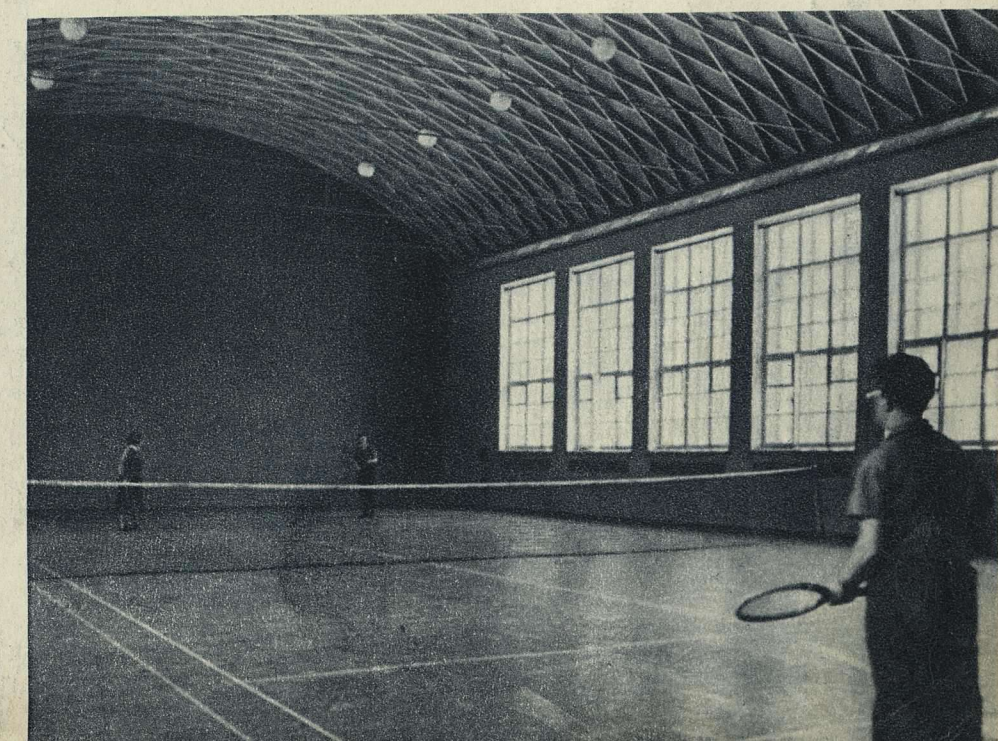

# БОРОВОЕ

ФОТО С. СТРУННИКОВА.

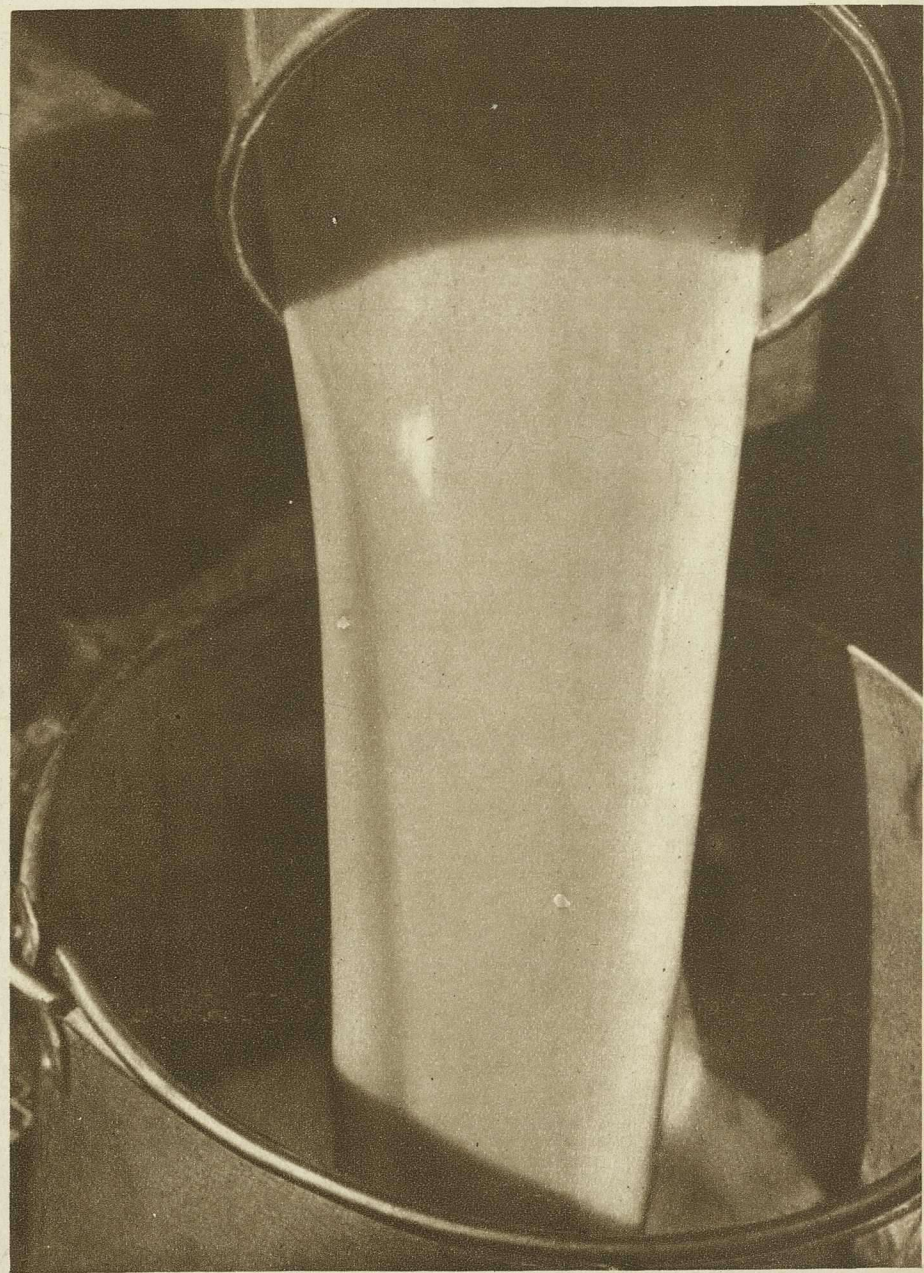



В ЖАРКИХ И СУХИХ ЗАВОЛЖСКИХ СТЕПЯХ, В БАШКИРИИ, КИРГИЗИИ И КАЗАКСТАНЕ С ДАВНИХ ПОР ИЗВЕСТЕН СВОЕОБРАЗНЫЙ СПОСОБ ЛЕЧЕНИЯ СЛАБЫХ И ТУБЕРКУЛЕЗНЫХ БОЛЬНЫХ ПИТЬЕМ КУМЫСА, ПРИГОТОВЛЯЕМОГО ИЗ КОБЫЛЬЕГО МОЛОКА. ЭТОТ СПОСОБ, ПОЛУЧИВШИЙ НАУЧНОЕ ПОДТВЕРЖДЕНИЕ, СУЩЕСТВУЕТ ТОЛЬКО В СССР. КУМЫС В СОЧЕТАНИИ С СУХИМ, СТЕПНЫМ КЛИМАТОМ ОКАЗЫВАЕТ БЛАГОТВОРНОЕ ДЕЙСТВИЕ НА БОЛЬНЫХ, ОСОБЕННО С ЛЕГОЧНЫМ ТУБЕРКУЛЕЗОМ. В КАЗАКСТАНЕ НАХОДИТСЯ КЛИМАТО-КУМЫСНЫЙ КУРОРТ БОРОВОЕ. ЭТОТ ЖИВОПИСНЫЙ ОАЗИС СРЕДИ СТЕПЕЙ ПРИВЛЕКАЕТ МНОГО БОЛЬНЫХ И ОТДЫХАЮЩИХ ТРУДЯЩИХСЯ КАЗАКСТАНА И ВСЕГО СОЮЗА. ЗДЕСЬ ИДЕТ СТРОИТЕЛЬСТВО НОВЫХ САНАТОРИЕВ. В НАСТОЯЩЕЕ ВРЕМЯ КУРОРТ ПРОПУСКАЕТ ОКОЛО 6 000 БОЛЬНЫХ И ОТДЫХАЮЩИХ В ГОД.

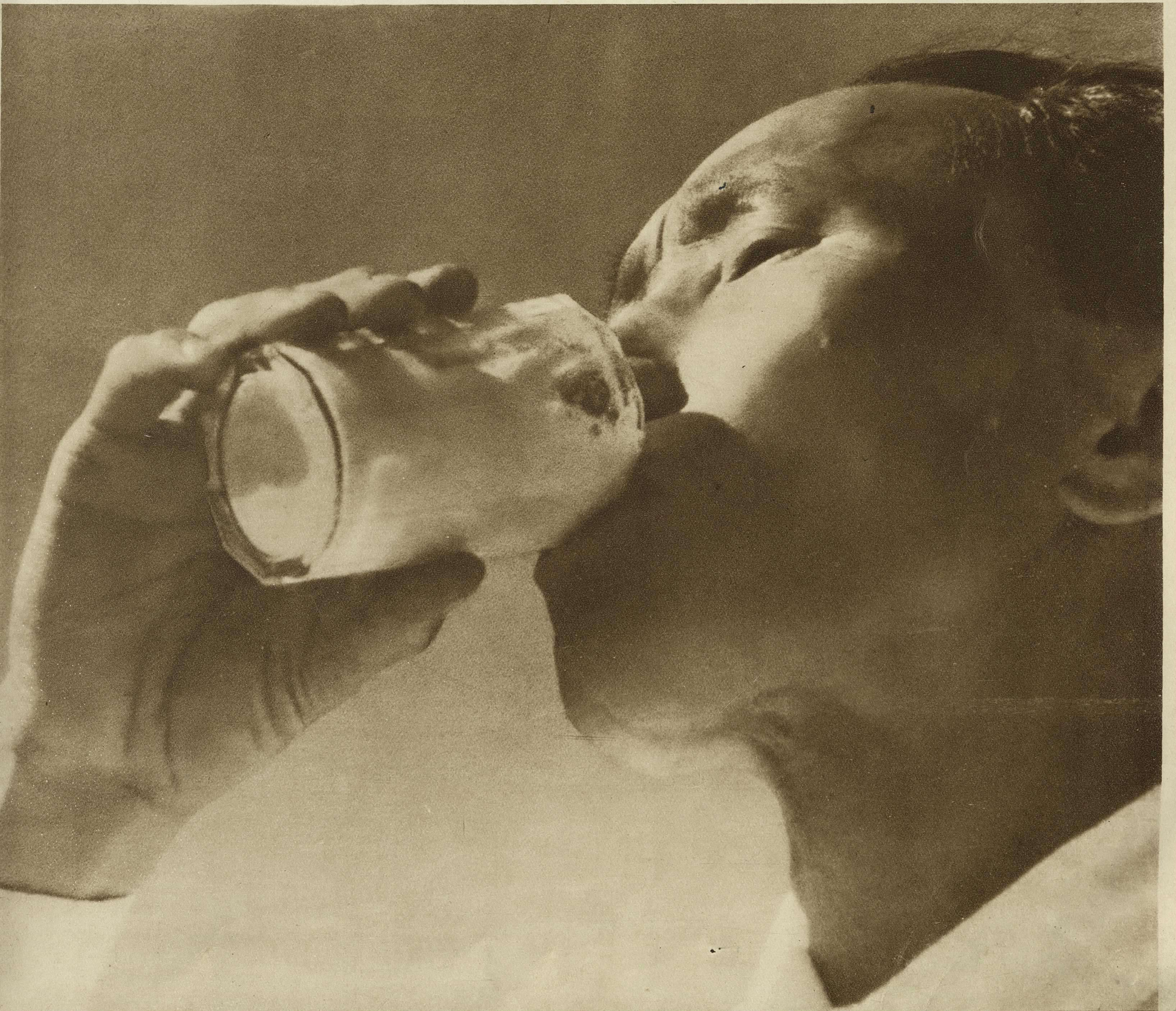

В ГОРАХ ТЕБЕРДЫ.



С  
В. И.  
В. И. Д.

# ТЕБЕРДА

ВЫСОКО НАД УРОВНЕМ МОРЯ, В ОДНОМ ИЗ КРАСИВЕЙШИХ МЕСТ КАВКАЗА РАСПОЛОЖЕН КЛИМАТИЧЕСКИЙ КУРОРТ, ТЕБЕРДА. ЭТО — ОДИН ИЗ КУРОРТОВ ВЫЗВАННЫХ К ЖИЗНИ РЕВОЛЮЦИЕЙ. АВТОМОБИЛЬНАЯ ДОРОГА СВЯЗАЛА ТЕБЕРДУ С БАТАЛПАШИНСКОМ И ШОССЕЙНАЯ — С СУХУМОМ.

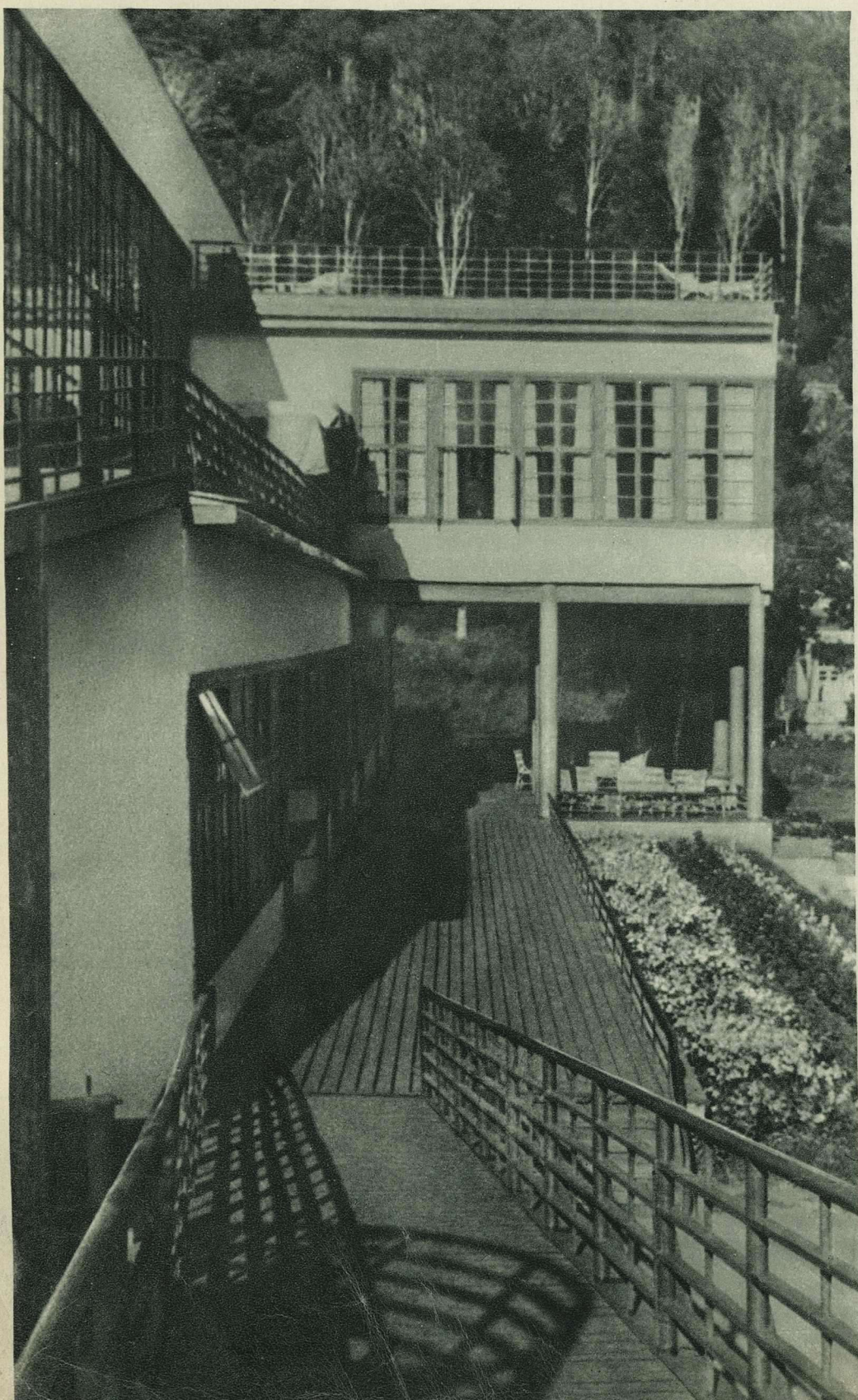

НОВЫЙ САНАТОРИЙ КОМИССИИ СОДЕЙСТВИЯ УЧЕНЫМ В ТЕБЕРДЕ.

ФОТО А. ЦУННЕР.

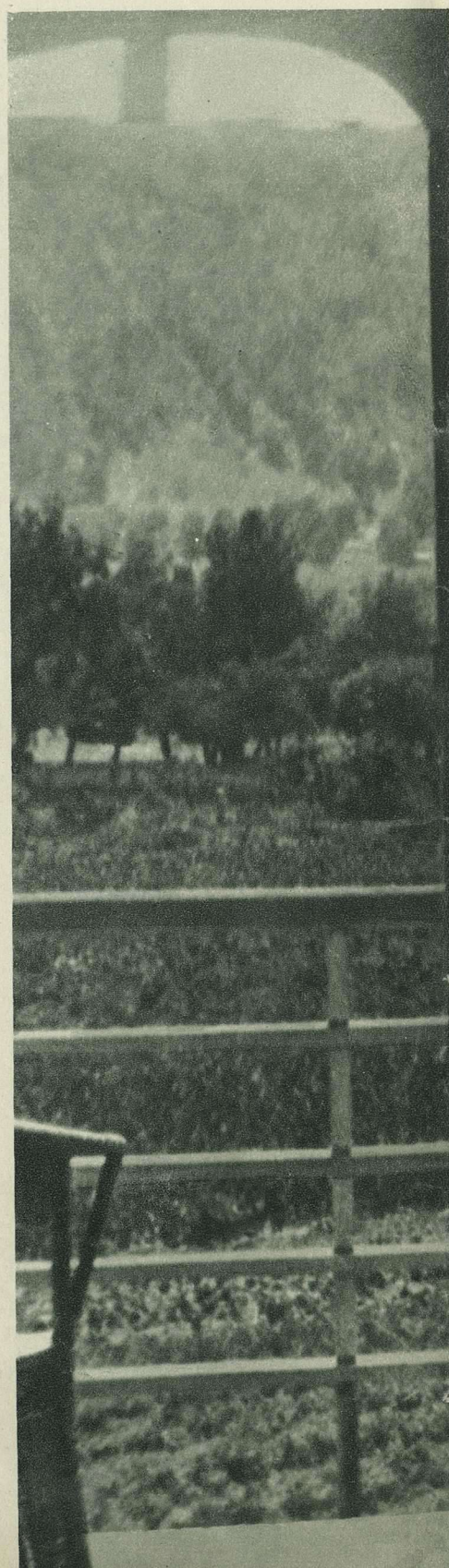



НОВОЕ ВАННОЕ ЗДАНИЕ (ОКТЯБРЬСКИЕ ВАННЫ).



НЕДАВНО ВЫСТРОЕННЫЙ САНАТОРИЙ НАРКОМВНУДЕЛА.

# КИСЛО- ВОДСК

КИСЛОВОДСК — БАЛЬНЕОЛОГИЧЕСКИЙ КУРОРТ (НАРЗАН) И ГОРНАЯ СУБАЛЬПИЙСКАЯ КЛИМАТИЧЕСКАЯ СТАНЦИЯ — РАСПОЛОЖЕН НА СЕВЕРНОМ КАВКАЗЕ НА ВЫСОТЕ ОКОЛО 1 000 МЕТРОВ НАД УРОВНЕМ МОРЯ. КИСЛОВОДСКУ СОЗДАЛ СЛАВУ, КРОМЕ ЕГО КЛИМАТА, УГЛЕКИСЛЫЙ ИСТОЧНИК НАРЗАН, ДАЮЩИЙ СВЫШЕ 2 МИЛЛИОНОВ ЛИТРОВ ВОДЫ В СУТКИ.

В КИСЛОВОДСКЕ ЛЕЧАТСЯ, ГЛАВНЫМ ОБРАЗОМ, СТРАДАЮЩИЕ БОЛЕЗНЯМИ СЕРДЕЧНО-СОСУДИСТОЙ СИСТЕМЫ, НЕРВНОЙ СИСТЕМЫ И БОЛЕЗНЯМИ ОБМЕНА ВЕЩЕСТВ.

В КИСЛОВОДСКЕ НАХОДИТСЯ КАРДИОЛОГИЧЕСКАЯ КЛИНИКА, НЕСКОЛЬКО КРУПНЫХ ВАННЫХ ЗДАНИЙ И МНОГО БЛАГОУСТРОЕННЫХ САНАТОРИЕВ.



НАРЗАННАЯ ГАЛЕРЕЯ.





ФОТО Ю. ЕРЕМИНА.

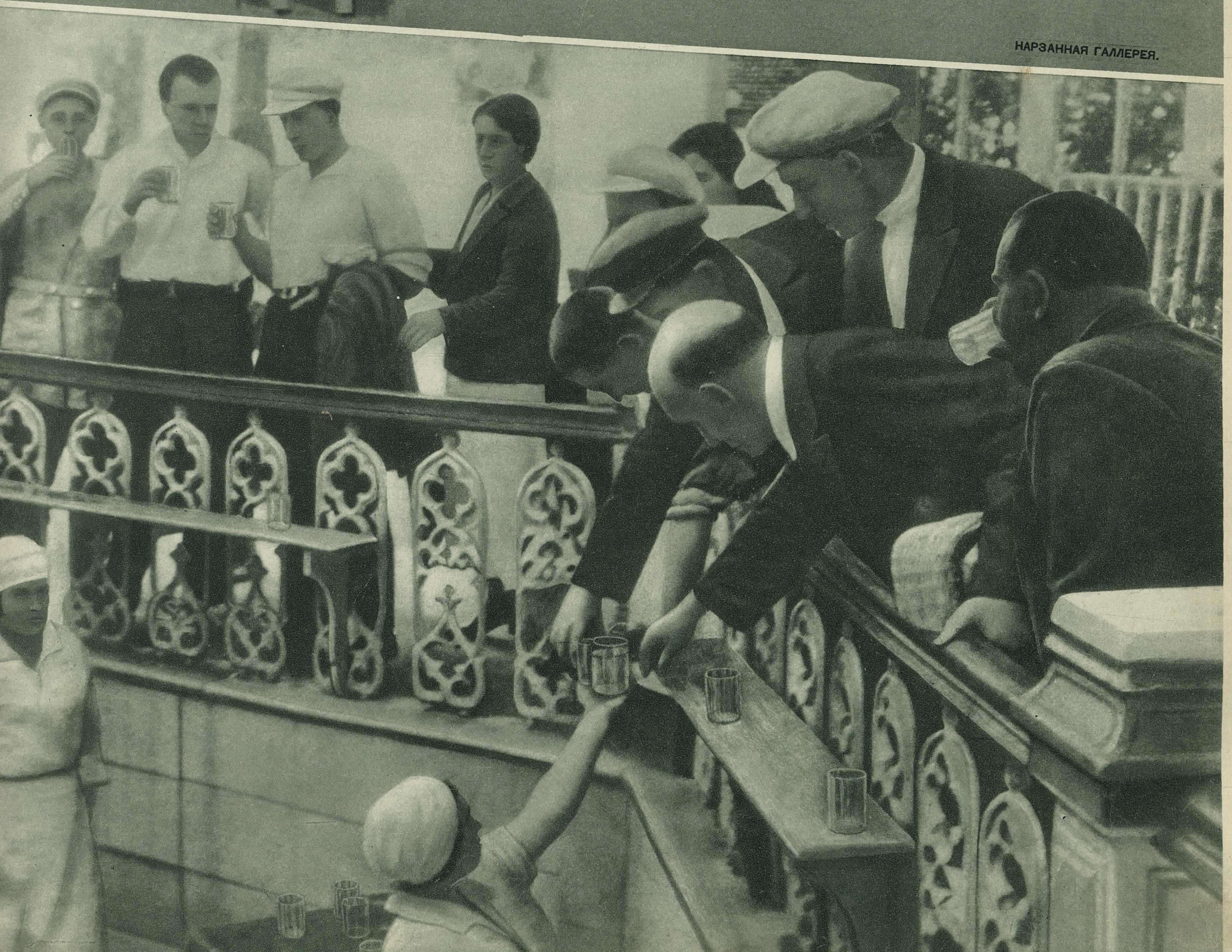

РЯДОМ С КАВКАЗСКИМИ КУРОРТАМИ ВОЗВЫШАЮТСЯ ГОРНЫЕ ВЕРШИНЫ КАЗБЕНА И ЭЛЬБРУСА. ГОРНЫЕ ТУРИСТЫ СОЮЗА ОДОЛЕЛИ ВЕРШИНЫ ПАМИРА И КАВКАЗА И ТАМ, ГДЕ ЕЩЕ НЕДАВНО НЕ СТУПАЛА НОГА ЧЕЛОВЕКА, ОСНОВАНЫ НАУЧНЫЕ МЕТЕОРОЛОГИЧЕСКИЕ СТАНЦИИ И ОБСЕРВАТОРИИ.

ОТДЫХАЮЩИЕ НА КУРОРТАХ ЧАСТО УСТРАИВАЮТ ЭКСКУРСИИ НА ЛЕДНИКИ И ПЕРЕВАЛЫ ПОД РУКОВОДСТВОМ ОПЫТНЫХ ИНСТРУКТОРОВ.

ФОТО А. ЦУКНЕР.



# ЖЕЛЕЗНОВОДСК

ОДИН ИЗ САМЫХ ЗАМЕЧАТЕЛЬНЫХ КУРОРТОВ МИНЕРАЛОВДСКОЙ ГРУППЫ. ОН ОТЛИЧАЕТСЯ МЯГКИМ, УМЕРЕННО-ВЛАЖНЫМ КЛИМАТОМ. В РАЙОНЕ ЖЕЛЕЗНОВОДСКА БОЛЬШЕ 20 МИНЕРАЛЬНЫХ УГЛЕКИСЛЫХ, ЩЕЛОЧНО-ГЛАУБЕРО-ЗЕМЛИСТЫХ ИСТОЧНИКОВ РАЗНОЙ ТЕМПЕРАТУРЫ. СЮДА ЕЖЕГОДНО СТЕКАЮТСЯ ИЗ ВСЕЙ СТРАНЫ ДЕСЯТКИ ТЫСЯЧ БОЛЬНЫХ ЖЕЛУДКОМ, ПЕЧЕНЬЮ, ПОЧКАМИ. В ЖЕЛЕЗНОВОДСКЕ ВЫСТРОЕНО ЗА ПОСЛЕДНИЕ ГОДЫ МНОГО НОВЫХ САНАТОРИЕВ.

НЕДАЛЕКО ОТ ЖЕЛЕЗНОВОДСКА НАХОДЯТСЯ И ДРУГИЕ ИЗВЕСТНЫЕ КАВКАЗСКИЕ КУРОРТЫ—ПЯТИГОРСК (НА СКЛОНАХ ГОРЫ МАШУК), ИЗВЕСТНЫЙ СВОИМИ РАДИОАКТИВНЫМИ И СЕРНЫМИ ВАННАМИ, ПИТЬЕВЫМИ ИСТОЧНИКАМИ И ЛЕЧЕБНОЙ ГРЯЗЬЮ, И ЕССЕНТУКИ С МИНЕРАЛЬНЫМИ СОЛЯНО-ЩЕЛОЧНЫМИ ВОДАМИ И ЛЕЧЕБНЫМИ ГРЯЗЯМИ. В ЕССЕНТУКАХ ИМЕЕТСЯ ОДНА ИЗ ЛУЧШИХ ГРЯЗЕЛЕЧЕБНИЦ В МИРЕ.

КАВКАЗСКИЕ МИНЕРАЛЬНЫЕ ВОДЫ (НАРЗАН, ЕССЕНТУКИ, СМИРНОВСКАЯ, СЛАВЯНОВСКАЯ, БАТАЛИНСКАЯ) РАЗЛИВАЮТСЯ В БУТЫЛКИ И В БОЛЬШОМ КОЛИЧЕСТВЕ РАССЫЛАЮТСЯ ВО ВСЕ ГОРОДА СОВЕТСКОГО СОЮЗА И ЭКСПОРТИРУЮТСЯ ЗА ГРАНИЦУ.

У ИСТОЧНИКА.



САНАТОРИЙ «УДАРНИК» ДЛЯ РАБОЧИХ ТЯЖЕЛОЙ ПРОМЫШЛЕННОСТИ.

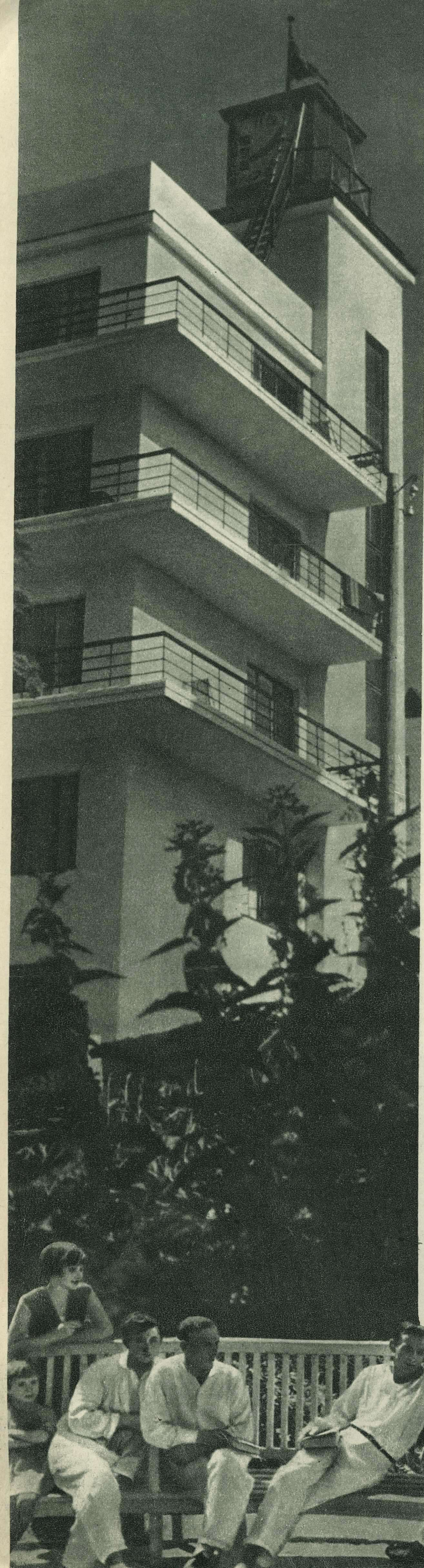



В САНАТОРИИ «ИМЕНИ УДАРНИКОВ МАГНИТОСТРОЯ».



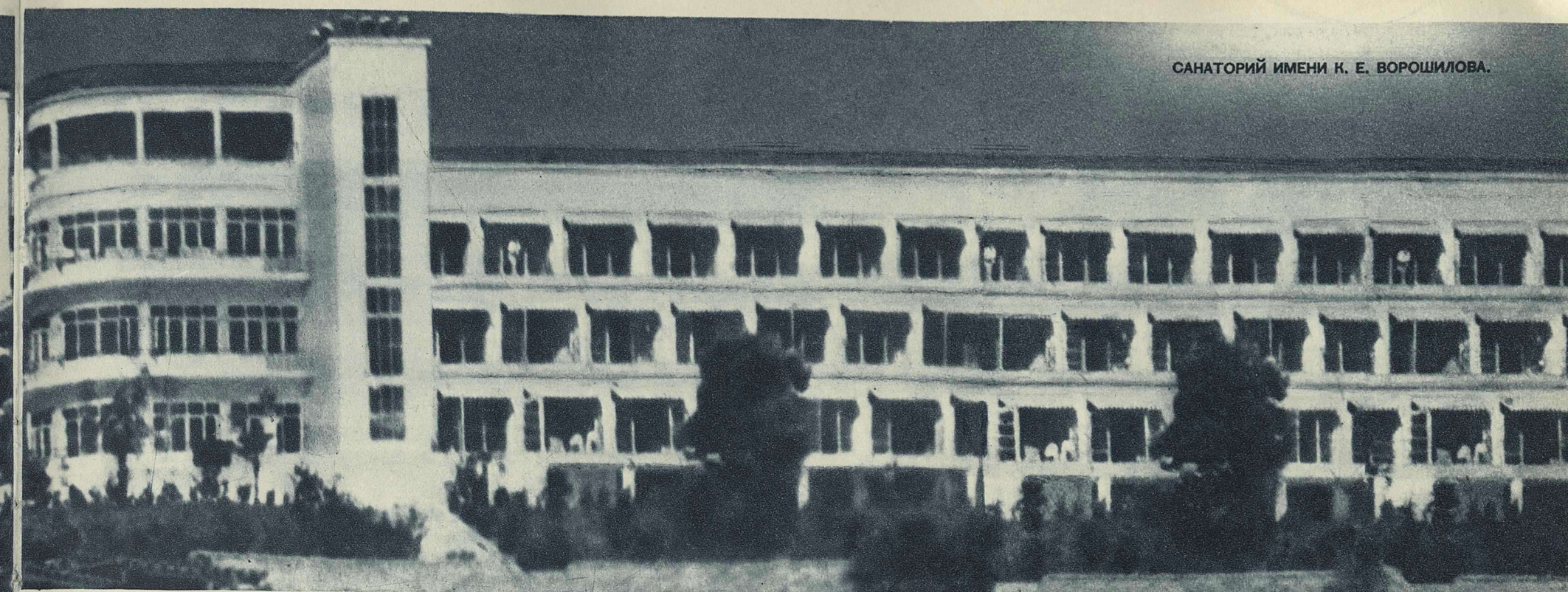
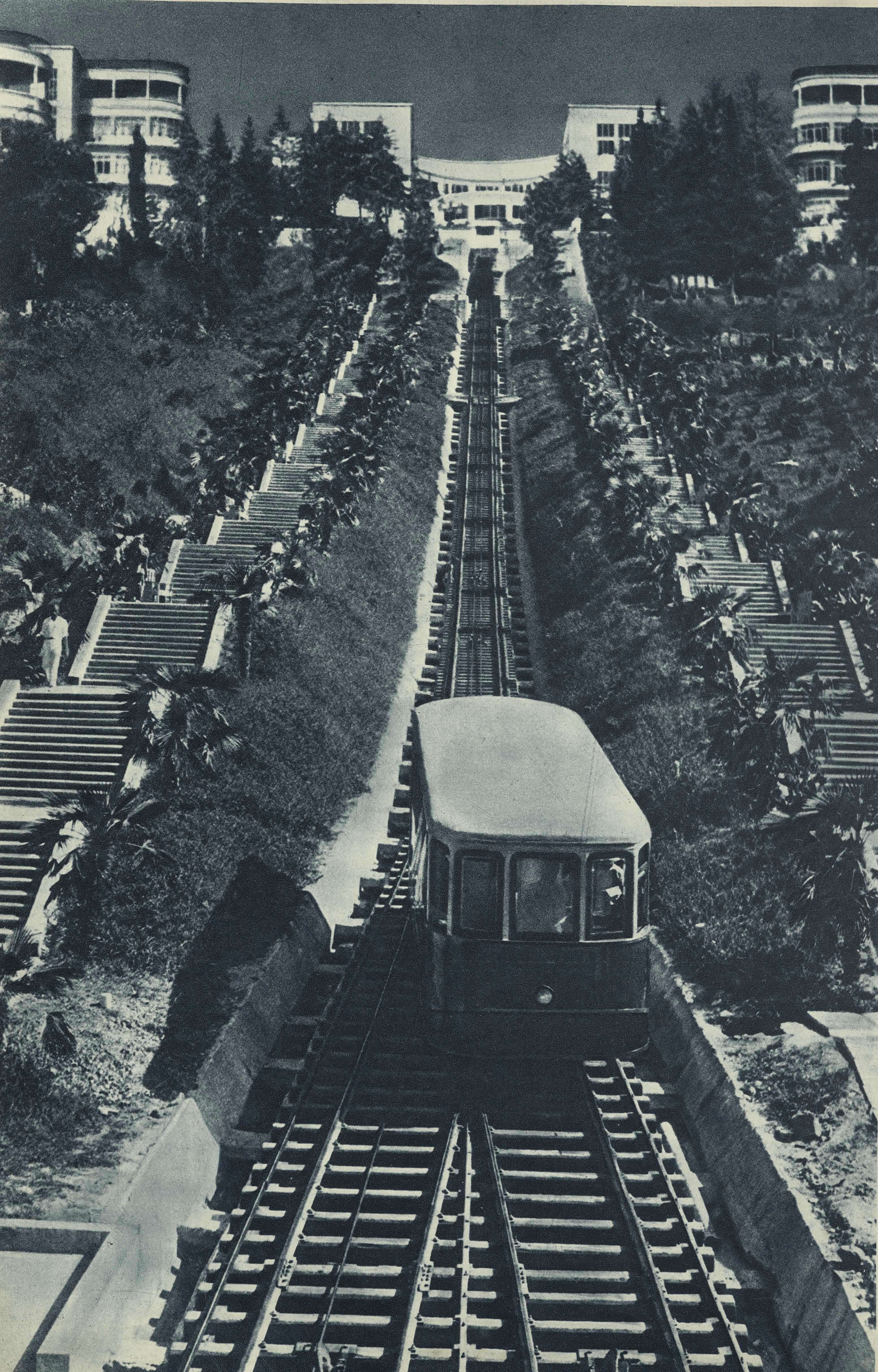

# СОЧИ

САМЫЙ МОЛОДОЙ СОВЕТСКИЙ КУРОРТ. СОЧИНСКИЙ КУРОРТ ИМЕЕТ МИРОВОЕ ЗНАЧЕНИЕ. ОН СОЧЕТАЕТ ЗАМЕЧАТЕЛЬНЫЕ СВОЙСТВА БАЛЬНЕОЛОГИЧЕСКОГО (МАЦЕСТИНСКИЕ ВАННЫ) И ПРИМОРСКОГО КУРОРТА. СОВМЕСТНОЕ ДЕЙСТВИЕ СЕРОВОДОРОДНЫХ СОЛЕННЫХ ВАНН, СОЛНЦА, ВОЗДУХА, МОРЯ ОКАЗЫВАЮТ БЛАГОТВОРНОЕ ВЛИЯНИЕ НА БОЛЬНЫХ, ГЛАВНЫМ ОБРАЗОМ С СЕРДЕЧНО-СОСУДИСТЫМИ ЗАБОЛЕВАНИЯМИ, ОБМЕНЕМ ВЕЩЕСТВ, НЕРВНЫХ И ДР. ПО СВОИМ ЦЕЛЕБНЫМ СВОЙСТВАМ (СОДЕРЖАНИЮ СЕРОВОДОРОДА) МАЦЕСТИНСКИЕ ИСТОЧНИКИ ДАЛЕКО ПРЕВОСХОДЯТ ИЗВЕСТНЕЙШИЕ ЕВРОПЕЙСКИЕ КУРОРТЫ.

ПО ИНИЦИАТИВЕ ТОВАРИЩА СТАЛИНА ДВА ГОДА ТОМУ НАЗАД БЫЛА НАЧАТА ГЕНЕРАЛЬНАЯ РЕКОНСТРУКЦИЯ СОЧИ. ВЕЛИКОЛЕПНОЕ, ШИРОКОЕ ШОССЕ СВЯЗАЛО СОЧИ С МАЦЕСТОЙ, ГДЕ БЬЮТ СЕРОВОДОРОДНЫЕ ИСТОЧНИКИ И НАХОДЯТСЯ ВАННЫЕ ЗДАНИЯ. ПОСТРОЕНО МНОГО ЗАМЕЧАТЕЛЬНЫХ НОВЫХ САНАТОРИЕВ.

ГОРДОСТЬ СОЧИ — ЗАКОНЧЕННЫЙ В ПРОШЛОМ ГОДУ САНАТОРИЙ РККА ИМЕНИ НАРОДНОГО КОМИССАРА ОБОРОНЫ, МАРШАЛА СОВЕТСКОГО СОЮЗА К. Е. ВОРОШИЛОВА. САНАТОРИЙ, ПОСТРОЕННЫЙ ИЗ БЕТОНА И СТЕКЛА, ИМЕЕТ ВСЕВОЗМОЖНЫЕ ЛЕЧЕБНЫЕ КАБИНЕТЫ, ОБОРУДОВАННЫЕ ПО ПОСЛЕДНЕМУ СЛОВУ ТЕХНИКИ, КОНЦЕРТНЫЕ ЗАЛЫ, КЛУБНЫЕ ПОМЕЩЕНИЯ, ПЛОЩАДИ ДЛЯ ИГР. САНАТОРИЙ РАСЧИТАН НА 500 ЧЕЛОВЕК.



ФОТО Г. ПЕТРУСОВА.



ФОТО Г. ПЕТРУСОВА.

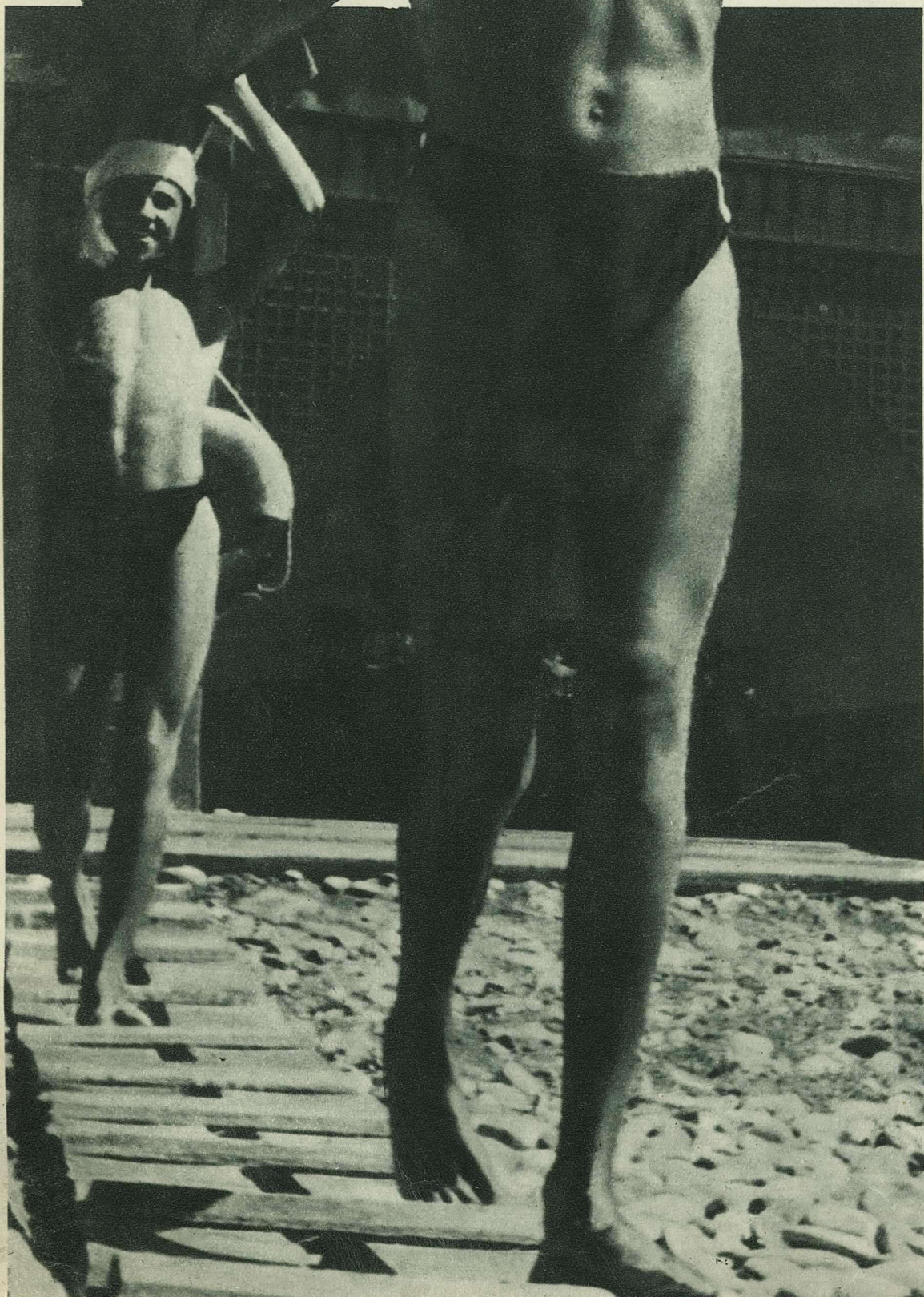

КАЖДЫЙ ПРИЕХАВШИЙ В СОЧИ ПРЕЖДЕ ВСЕГО УСТРЕМЛЯЕТСЯ К МОРЮ. В РАСПОРЯЖЕНИИ ОТДЫХАЮЩИХ — БАЙДАРКИ, ГИЧКИ, ШЛЮПКИ. СПЕЦИАЛЬНЫЕ ИНСТРУКТОРА ОБУЧАЮТ ОТДЫХАЮЩИХ ПЛАВАНИЮ И ГРЕБЛЕ.





СОЧИНСКИЙ КУРОРТ БЫСТРО РАСТЕТ. В СОЧИ, ОХУНЕ И ХОСТЕ — 54 САНАТОРИЯ И ДОМОВ ОТДЫХА, ИМЕЮЩИХ ОКОЛО 11 000 МЕСТ. ПОСЕЩАЕМОСТЬ СОЧИНСКИХ КУРОРТОВ СВЫШЕ 118 000 БОЛЬНЫХ И ОТДЫХАЮЩИХ В ГОД.

НЕДАВНО ВЫСТРОЕННЫЙ ПРОФСОЮЗНЫЙ САНАТОРИЙ № 8.





НОВЫЕ САНАТОРИИ В ГАГРАХ.

ФОТО Н. ШТЕРЦЕРА.



# ГАГРЫ

ВЫСОКИЕ ОТРОГИ Кавказского хребта подступают к морю и образуют узкую береговую полосу в пять-шесть километров длины, превращенную в прекрасный парк с субтропической растительностью, со всевозможными пальмовыми и хвойными породами, апельсиновыми, мандаринными, лимонными и т. п. деревьями; это — Гагры. Мягкий климат, хороший пляж, морские купания создали всесоюзную известность этому курорту, где когда-то было имение принца Ольденбургского.

За последние годы в Гаграх построена гостиница и несколько новых санаториев.

ПАЛЬМОВАЯ АЛЛЕЯ В ПАРКЕ И НАБЕРЕЖНАЯ.

ФОТО Г. ПЕТРУСОВА.



ФОТО Г. ПЕТРУСОВА.



ПО ВСЕМУ ЧЕРНОМОРСКОМУ ПОБЕРЕЖЬЮ Кавказа, от Анапы до Батума, отдыхающие широко пользуются солнечными и воздушными ваннами на пляжах и морскими купаниями. Наибольшую популярность приобрели прибрежные курорты Абхазии и Аджаристана: Гагры, Новый Афон, Сухум, Батум, Зеленый Мыс, Кобулеты и др.



# ЯЛТА

ЖЕМЧУЖИНА ЮЖНОГО БЕРЕГА КРЫМА. ЯЛТА ЛЕЖИТ НА САМОМ БЕРЕГУ ЧЕРНОГО МОРЯ, ПОЧТИ НА ШИРОТЕ НЕАПОЛЯ. ВЫСОКИЙ ГОРНЫЙ МАССИВ ЗАЩИЩАЕТ ЕЕ ОТ СЕВЕРНЫХ ВЕТРОВ. ДО РЕВОЛЮЦИИ ЯЛТА БЫЛА КУРОРТОМ ЗНАТИ И БОГАЧЕЙ. ТЕПЕРЬ ЗДЕСЬ ДЕСЯТКИ САНАТОРИЕВ И ДОМОВ ОТДЫХА ДЛЯ ТРУДЯЩИХСЯ.

ЮЖНЫЙ БЕРЕГ КРЫМА, ЗАЩИЩЕННЫЙ ОТ СЕВЕРНЫХ ВЕТРОВ ВЫСОКОЙ СТЕНОЙ ГОРНОГО ХРЕБТА ЯЙЛЫ,—МОЖЕТ УСПЕШНО СОПЕРНИЧАТЬ С ФРАНЦУЗСКОЙ И ИТАЛЬЯНСКОЙ РИВЬЕРОЙ. ЯРКОЕ, ТЕПЛОЕ СОЛНЦЕ, ЖИВИТЕЛЬНЫЙ ВОЗДУХ, МОРЕ, РОСКОШНАЯ РАСТИТЕЛЬНОСТЬ, КРАСОЧНЫЕ ПЕЙЗАЖИ ВЛЕКУТ К СЕБЕ И БОЛЬНЫХ И ОТДЫХАЮЩИХ СО ВСЕГО СОВЕТСКОГО СОЮЗА.





ПАМЯТНИК В. И. ЛЕНИНУ.  
ВДАЛИ ВОДНАЯ СТАНЦИЯ.



ФОТО Г. ПЕТРУСОВА.



# СЕВАСТОПОЛЬ

ПОРТОВЫЙ ГОРОД, ЧЕРЕЗ КОТОРЫЙ ЛЕЖИТ ПУТЬ НА ЮЖНЫЙ БЕРЕГ КРЫМА. ОН ПРИВЛЕКАЕТ К СЕБЕ МНОГИХ ОТДЫХАЮЩИХ И ЛЕЧАЩИХСЯ БЛАГОДАРЯ НЕОБЫЧАЙНО КРАСИВЫМ ПРИРОДНЫМ ДАННЫМ И ИНСТИТУТУ ФИЗИЧЕСКИХ МЕТОДОВ ЛЕЧЕНИЯ ИМЕНИ СЕЧЕНОВА, ИМЕЮЩЕМУ БОЛЬШУЮ ИЗВЕСТНОСТЬ. В НЕСКОЛЬКИХ КИЛОМЕТРАХ ОТ СЕВАСТОПОЛЯ — РАЗВАЛИНЫ ДРЕВНЕ-ГРЕЧЕСКОГО ГОРОДА ХЕРСОНЕСА.

В ИНСТИТУТЕ ИМЕНИ СЕЧЕНОВА.

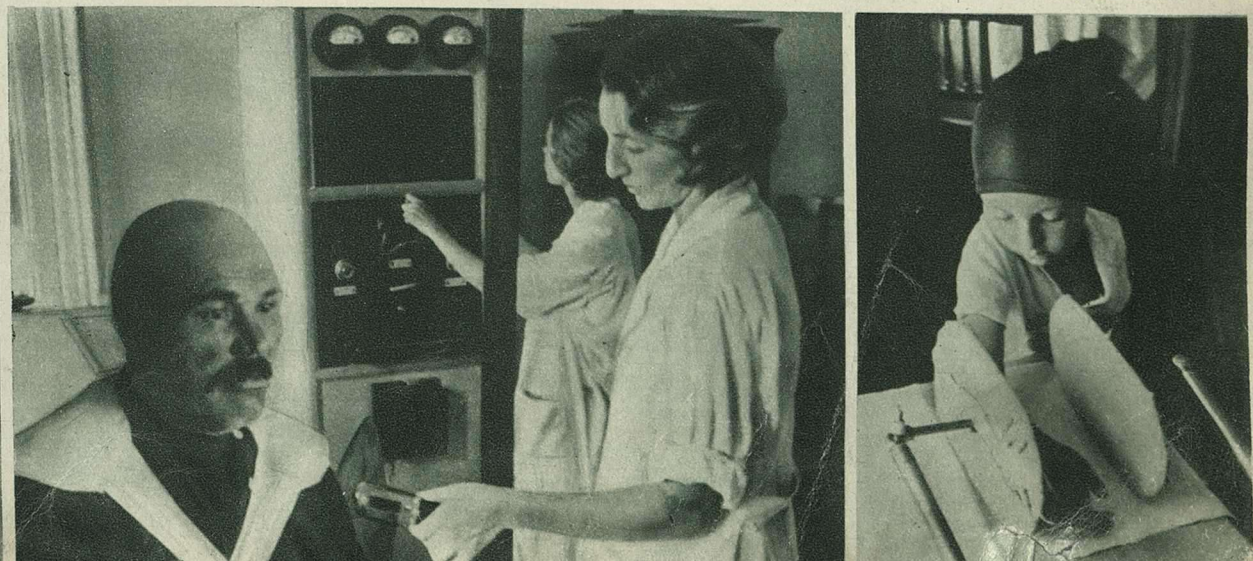



# ГУРЗУФ

ЗАМЕЧАТЕЛЬНЫЙ ПО КРАСОТЕ УГОЛОК ЮЖНОГО БЕРЕГА КРЫМА В 17 КИЛОМЕТРАХ ОТ ЯЛТЫ. ОДНИМ ИЗ НАИБОЛЕЕ ИНТЕРЕСНЫХ САНАТОРИЕВ В ГУРЗУФЕ ЯВЛЯЕТСЯ САНАТОРИЙ НАРКОМАТА ОБОРОНЫ НА 400 ЧЕЛОВЕК ДЛЯ КОМАНДНОГО И НАЧАЛЬСТВУЮЩЕГО СОСТАВА КРАСНОЙ АРМИИ И ФЛОТА, А ТАКЖЕ ДЛЯ ЧЛЕНОВ ИХ СЕМЕЙ.





БОЛЬНЫЕ ПРИНИМАЮТ  
ВОЗДУШНЫЕ ВАННЫ.



НЕДАВНО ВЫСТРОЕННЫЙ РАБОЧИЙ САНАТОРИЙ  
ДЛЯ ЛЕЧЕНИЯ ОТКРЫТЫХ ФОРМ ТУБЕРКУЛЕЗА.

# ДОЛОССЫ

СЮДА, В САНАТОРИИ СРЕДНЕЙ ГОРНОЙ ПОЛОСЫ  
ЮЖНОГО БЕРЕГА, НАПРАВЛЯЮТСЯ В ТЕЧЕНИЕ КРУГ-  
ЛОГО ГОДА ТУБЕРКУЛЕЗНЫЕ БОЛЬНЫЕ. СОСНОВЫЙ  
ЛЕС И ЧИСТЫЙ ВОЗДУХ СОЗДАЮТ ЗАМЕЧАТЕЛЬНЫЕ  
ПРИРОДНЫЕ УСЛОВИЯ ДЛЯ ЛЕЧЕНИЯ ТУБЕРКУЛЕЗА.

МЕРТВЫЙ ЧАС.





ФОТО СЮЗФФО.

# АРТЕК

НА САМОМ БЕРЕГУ МОРЯ, НЕДАЛЕКО ОТ ГУРЗУФА, У ПОДНОЖЬЯ ГОРЫ АЮ-ДАГ РАСПОЛОЖЕН ВСЕСОЮЗНЫЙ ПИОНЕРСКИЙ ЛАГЕРЬ — САНАТОРИЙ АРТЕК. МОРЕ, СОЛНЦЕ И ВОЗДУХ, ФИЗКУЛЬТУРА, ИГРЫ ЗАКАЛЯЮТ И ГОТОВЯТ К БУДУЩЕЙ САМОСТОЯТЕЛЬНОЙ ЖИЗНИ КРЕПКОЕ ТЕЛОМ И ДУХОМ СТАЛИНСКОЕ ПОКОЛЕНИЕ. ЗИМОЙ ЗДЕСЬ САНАТОРИЙ-ШКОЛА ДЛЯ СЛАБЫХ ДЕТЕЙ.



ФОТО В. ШАХОВСКОГО.





# ЛИВАДИЯ

ЗНАМЕНИТЫЙ ЛИВАДИЙСКИЙ ДВОРЕЦ (В НЕСКОЛЬКИХ КИЛОМЕТРАХ К ЮГУ ОТ ЯЛТЫ), ПРИНАДЛЕЖАВШИЙ ДО РЕВОЛЮЦИИ ЦАРСКОЙ СЕМЬЕ, ПРЕВРАЩЕН В ОБРАЗЦОВЫЙ САНАТОРИЙ ДЛЯ УДАРНИКОВ КОЛХОЗНИКОВ И РАБОЧИХ.

ФОТО Г. ПЕТРУСОВА.



24





ФОТО Г. ПЕТРУСОВА.





# ГАСПРА

МЕЖДУ ЯЛТОЙ И АЛУПКОЙ, В ГАСПРЕ НАХОДИТСЯ ОДИН ИЗ МНОГИХ САНАТОРИЕВ КОМИССИИ СОДЕЙСТВИЯ УЧЕНЫМ.

ЗАБОТАМИ ПАРТИИ И ПРАВИТЕЛЬСТВА О НАУЧНЫХ КАДРАХ ЗДЕСЬ СОЗДАН ПРЕКРАСНЫЙ УГОЛОК, ПОЛЬЗУЮЩИЙСЯ БОЛЬШОЙ ПОПУЛЯРНОСТЬЮ СРЕДИ СОВЕТСКИХ УЧЕНЫХ. С НОВЫМИ СИЛАМИ ПОСЛЕ ОТДЫХА ОНИ ВОЗВРАЩАЮТСЯ В СВОИ ИНСТИТУТЫ И ЛАБОРАТОРИИ.



ФОТО Г. ПЕТРУСОВА.

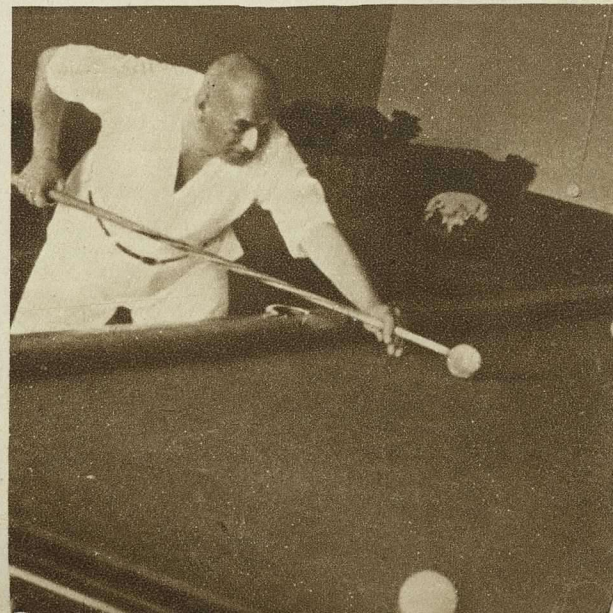
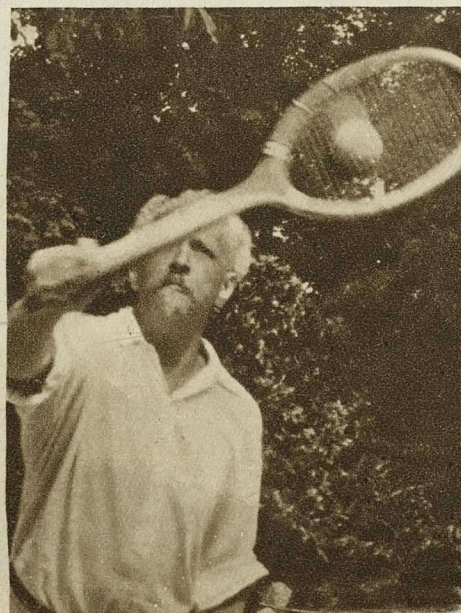





# ЕВПАТОРИЯ

ЛУЧШАЯ ПРИМОРСКАЯ КЛИМАТИЧЕСКАЯ СТАНЦИЯ, ДЕТСКИЙ И ГРЯЗЕВОЙ КУРОРТ НА ЗАПАДНОМ ПОБЕРЕЖЬЕ КРЫМА.  
ЕВПАТОРИЯ СЛАВИТСЯ СВОИМ МЯГКИМ, ТЕПЛЫМ КЛИМАТОМ, «ЗОЛОТЫМ» ПЛЯЖЕМ С БАРХАТИСТЫМ ПЕСКОМ, ИСКЛЮЧИТЕЛЬНО УДОБНЫМ И ПРИЯТНЫМ МОРСКИМ КУПАНЬЕМ НЕ ТОЛЬКО ДЛЯ

ВЗРОСЛЫХ, НО И ДЛЯ ДЕТЕЙ. НА ТЕРРИТОРИИ КУРОРТА НАХОДЯТСЯ БОГАТЫЕ ЛЕЧЕБНЫЕ ГРЯЗИ МОЙНАКСКОГО ОЗЕРА. РАПНЫЕ ВАННЫ И ЛИМАННЫЕ КУПАНИЯ В ОЗЕРЕ ЯВЛЯЮТСЯ ЕСТЕСТВЕННЫМ ДОПОЛНЕНИЕМ ЭТИХ ГРЯЗЕЙ. САМОЙ ПРИРОДОЙ СОЗДАНЫ ЗДЕСЬ НАИЛУЧШИЕ УСЛОВИЯ ДЛЯ ЛЕЧЕНИЯ РАХИТА, ЗОЛОТУХИ, МАЛОКРОВИЯ, КОСТНОГО ТУБЕРКУЛЕЗА.

ФОТО Г. ПЕТРУСОВА.





МЕДИЦИНСКИЙ ПЛЯЖ ДЕТСКОГО САНАТОРИЯ В ЕВПАТОРИИ.



ФОТО А. ЦУКНЕР.

ТЕБЕРДА



ГАГРЫ

ФОТО Ю. ЕРЕМИНА.

*«...Из всех ценных капиталов, имеющихя в мире, самым ценным и самым решающим капиталом являются люди, кадры. Надо понять, что при наших нынешних условиях „кадры решают все“».*

**И. СТАЛИН**

С КАЖДЫМ ГОДОМ РАСТЕТ ЧИСЛО ТРУДЯЩИХСЯ, ПОЛЬЗУЮЩИХСЯ КУРОРТНЫМ ЛЕЧЕНИЕМ И ОТДЫХОМ. В 1921 ГОДУ, В ПЕРВЫЙ ГОД ПОСЛЕ ГРАЖДАНСКОЙ ВОЙНЫ—НА КУРОРТАХ ПОБЫВАЛИ ВСЕГО 75 000 ЧЕЛОВЕК, А В 1935 ГОДУ УЖЕ 895 000, В ДОМАХ ОТДЫХА ПРОФЕССИОНАЛЬНЫХ СОЮЗОВ—1 613 000 ОТДЫХАЮЩИХ. В 1936 ГОДУ КУРОРТЫ ПРОПУСТЯТ 900 000 ЧЕЛОВЕК, А ДОМА ОТДЫХА ПРОФСОЮЗОВ—ОКОЛО 1 670 000 (НЕ СЧИТАЯ ЗНАЧИТЕЛЬНОЙ ЧАСТИ ДОМОВ ОТДЫХА ДРУГИХ ОРГАНИЗАЦИЙ).

ТАК ЗАБОТИТСЯ СОВЕТСКОЕ ГОСУДАРСТВО О ЗДОРОВЬИ МИЛЛИОНОВ ТРУДЯЩИХСЯ СОЮЗА, ВЫПОЛНЯЯ ЗАДАНИЕ ВЕЛИКОГО ВОЖДЯ ПАРТИИ И НАРОДОВ—ТОВАРИЩА СТАЛИНА.

## СССР НА СТРОЙКЕ

Е Ж Е М Е С Я Ч Н Ы Й И Л Л Ю С Т Р И Р О В А Н Н Ы Й Ж У Р Н А Л  
ВЫХОДИТ В ЧЕТЫРЕХ ИЗДАНИЯХ—НА РУССКОМ, НЕМЕЦКОМ, ФРАНЦУЗСКОМ И АНГЛИЙСКОМ ЯЗЫКАХ  
ПОД РЕДАКЦИЕЙ: М. ГОРЬКОГО, Г. ГРИНЬКО, Т. ЕНУКИДЗЕ, Е. ЕЖОВОЙ, МИХ. КОЛЬЦОВА, Л. МАРЬЯСИНА,  
Г. ПЯТАНОВА (ОТВЕТСТВЕННЫЙ РЕДАКТОР), С. УРИЦКОГО, А. ХАЛАТОВА

**№ 1** | ПОСВЯЩЕН КУРОРТАМ СОВЕТСКОГО СОЮЗА  
ТЕКСТ—Я. БЕЛЬСКОГО И Л. ГОЛЬДФАЙЛЬ. МОНТАЖ НОМЕРА—  
ГЕОРГИЯ ПЕТРУСОВА. КАРТА ВЫПОЛНЕНА ХУДОЖНИКОМ Э. ДЕЙНЕКА  
МАТЕРИАЛЫ К ДИАГРАММАМ И КАРТЕ СОСТАВЛЕНЫ ГОСУДАРСТВЕН-  
НЫМ ЦЕНТРАЛЬНЫМ ИНСТИТУТОМ КУРОРТОЛОГИИ (Л. ГОЛЬДФАЙЛЬ  
И Г. НЕВРАЕВ). КОНСУЛЬТАЦИЯ—ПРОФ. Г. ДАНИШЕВСКОГО

РЕПРОДУКЦИИ БЕЗ ССЫЛКИ НА ЖУРНАЛ «СССР НА СТРОЙКЕ» ВОСПРЕЩАЮТСЯ  
ПОДПИСНАЯ ЦЕНА НА 1936 ГОД: ГОД—30 Р., 6 МЕСЯЦЕВ—15 Р.  
ЦЕНА ОТДЕЛЬНОГО НОМЕРА 2 Р. 50 К.

ПОДПИСКА ПРИНИМАЕТСЯ: ОТДЕЛЕНИЯМИ, МАГАЗИНАМИ, КИОСКАМИ, УПОЛНОМОЧЕННЫМИ КОГИЗ'А  
(КНИГОТОРГОВОЕ ОБ'ЕДИНЕНИЕ ГОСУДАРСТВЕННЫХ ИЗДАТЕЛЬСТВ) И ВО ВСЕХ ПОЧТОВЫХ  
ПУНКТАХ СССР

ЗА ГРАНИЦУ ПОДПИСКА ПРИНИМАЕТСЯ ПО АДРЕСУ: МОСКВА, КУЗНЕЦКИЙ МОСТ, 18  
«МЕЖДУНАРОДНАЯ КНИГА—АНТИКВАРИАТ».

ОТВЕТСТВЕННЫЙ РЕДАКТОР Г. Л. ПЯТАКОВ  
АДРЕС РЕДАКЦИИ:

МОСКВА, 69, СПИРИДОНЬЕВКА, 2, ТЕЛ. 4-77-01

ГОСУДАРСТВЕННОЕ ИЗДАТЕЛЬСТВО ИЗОБРАЗИТЕЛЬНЫХ ИСКУССТВ

Бумага, краска, печать исполнены Гознаком. Материал сдан в производство 24/1 1936 г. 5½ печатных листов.  
Заказ № 14-2241. Статформ. Аз 297×420. Изогиз № 8290. Тираж 24.698. Уп. Главлита № Б-17097. Москва, 1936.

M1744

1936

1936

1936

ИЗОГИЗ