

XX $\frac{428}{68}$

РСФСР

**ПРОЛЕТАРИИ ВСЕХ
СТРАН СОЕДИНЯЙТЕСЬ!**

СТРОИТЕЛЬСТВО

МОСКВЫ



Выступление оратора-крестьянина на заседании в день открытия „Дома Крестьянина“ Московского Совета Р.К. и К.Д.

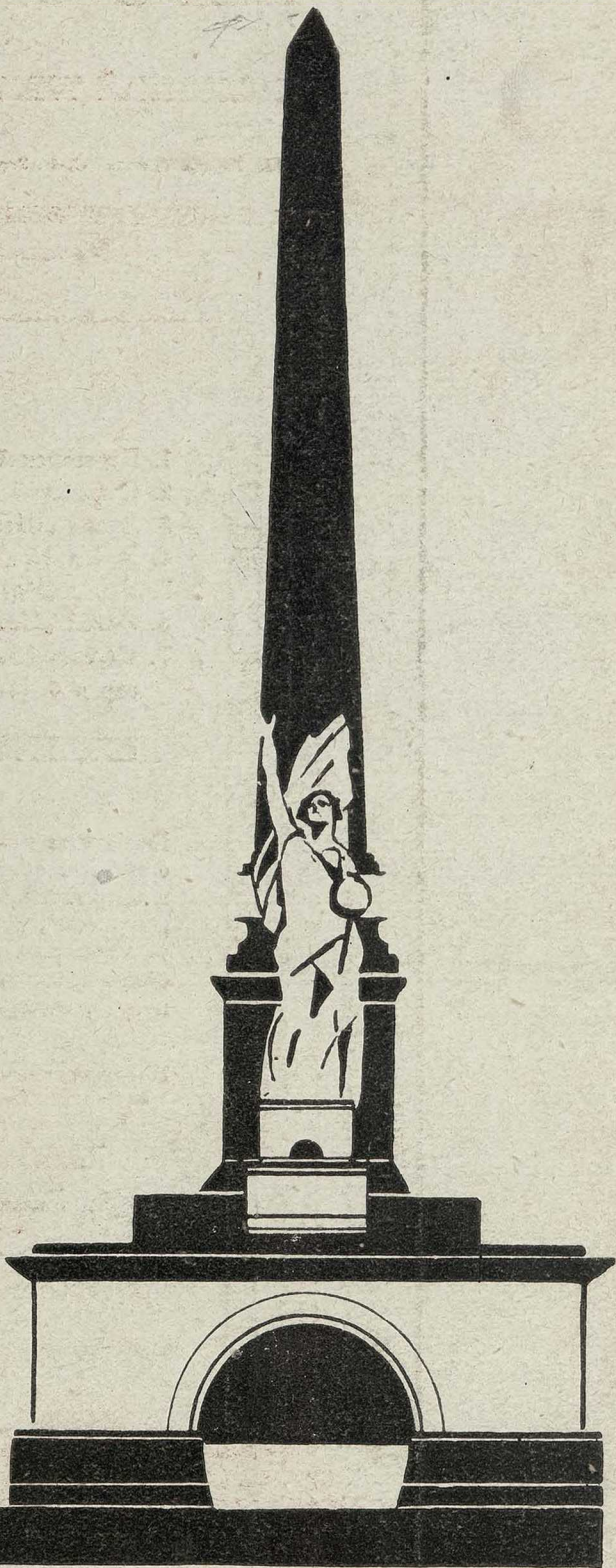

ИЮНЬ

№ 6 1925 г.

ИЗДАНИЕ МОСКОВСКОГО СОВЕТА РАБ., КР. и КРАСНОАРМЕЙСКИХ ДЕПУТАТОВ.

М. С. Н. Х.

„МОССРЕДПРОМ“

ГОСУДАРСТВЕННЫЙ
МОСКОВСКИЙ ТРЕСТ СРЕДНЕЙ И МЕЛКОЙ ПРОМЫШЛЕННОСТИ

Москва, Рождественка, 5.

Тел. Управл. Трестом 2-21-00. Управл. Делами 2-36-76. Производ. Тех. Отдел 5-34-03. Коммер. Отдел 4-98-96.

ОБЪЕДИНЯЕТ:

1. Пресненский Механический Завод.
2. Сушевский Механический Завод им. т. Дзержинского.
3. Завод „Шестерня-Цетроен-Рессора-Пружина“.
4. Завод Подъемных Сооружений (б. Альфред Гутман).
5. Завод „Красный Прокатчик“.
6. Завод „Металлотехник“.
7. Объединенный Напилочный Завод им т. Эрова (б. Рейсер и б. Кондратова).

ПРИНИМАЕТ ЗАКАЗЫ НА ИЗГОТОВЛЕНИЕ И ПРОДАЕТ:

Подъемные краны, железные клепаные конструкции, лифты с полным оборудованием и установкой, трубопроводы всех назначений (промышленные, вентиляционные), вентиляторы „Сирроко“, сушевские очаги-плиты, газовые плиты, противопожарный инвентарь, санитарно-дезинфекционные и банно-прачечные аппараты, кипятильники, хозяйственная посуда, медицинская мебель, кровати, несгораемые шкафы, арифмометры, медные котлы.

Шестерни шевронного и косога зацепления, рессоры вагонные, автомобильные, экипажные, буферные пружины и всевозможные пружины станков и машин разных отраслей производства, прокатка белых металлов, выработка оловянной фольги, накладного свинца и прочее, изготовление бутылочных капсулей, машины красильно-аппретурного производства, механическая обработка массового производства, медное и бронзовое литье, пересечка драчевых, личных :: и бархатных напильников. ::



СТРОИТЕЛЬСТВО МОСКВЫ

№

6

1925

ИЮНЬ

АДРЕС РЕДАКЦИИ:

МОСКОВСКИЙ СОВЕТ Р. К. и К. Д., СОВЕТСКАЯ
ПЛОЩАДЬ, КОМНАТА 404, ТЕЛЕФОН 4-86-90.

XX 428
68

Государственная
БИБЛИОТЕКА
СССР
им. В. И. Ленина

17-4347-57

Дом Крестьянина.

Эрмитаж — это бывший шантан. Здесь в до-революционное время забавлялась богатая бездельничающая буржуазия и расшвыривала на кутежи и разврат бесчисленные богатства, выжатые из рабочих и крестьян.

Уютные кабинеты, зеркальные, богатейшие залы, великолепно оборудованная кухня, роскошь и блеск делали Эрмитаж известным даже среди богатых иностранцев, приехавших в Москву и находивших себе место для „отдыха“ и „развлечения“ в пьяном роскошном Эрмитаже.

Теперь над этим зданием развиваются красные флаги и под крышей его во всю длину красуется вывеска „Дом Крестьянина Московского Совета Рабочих Крест. и Красн. Депутатов“.

В короткое время этот дом или, вернее сказать, дворец изменился до неузнаваемости. В отдельных кабинетах, где раньше слышались пьяные песни и крики диких оргий, теперь помещается ряд полезных учреждений, призванных служить московскому крестьянину: изба-читальня, юридическое бюро, бюро агрономической помощи, крестьянский музей и пр. Всюду — уют, чистота, а главное — деловитость. Каждая вещь, многочисленные надписи на стенах, развешенные по стенам гравюры, диаграммы, — все рассчитано на то, чтобы заставить пришедшего сюда человека призадуматься и вынести отсюда свежие, нужные для работы и жизни сведения и впечатле-

ния, в особенности для сельского хозяина, крестьянина-передовика.

Вот — „Уголок Ленина“ — небольшая уютная комната, а в ней портрет Ильича и написанные большими буквами на стенах изречения незабвенного вождя:

— „Пусть крепнет и ширится Союз Рабочих и Крестьян во всем мире“.

Вот — „Изба-Читальня“. Тут, прежде всего, бросаются в глаза большие столы, заваленные массой всевозможных газет, граммофон, исполняющий роль неусыпного оратора, поучающего присутствующих тому, как надобно строить новую жизнь. В этой уютной комнате можно по желанию почитать, послушать оратора, говорящего из граммофона или, усевшись в мягкое удобное кресло, просто посидеть и отдохнуть. Взгляд отдыхающего не-



Внешний вид „Дома Крестьянина Московского Совета Рабочих, Крестьянских и Красноармейских Депутатов на Трубной площади

пременно упрется в одну из стен, а на стенах гравюры и выполненные четкими буквами разъяснения:

„Крестьянин разоряется от трехполя“, „Наша задача вырастить три колоса там, где рос один“.

В музее — диаграммы, мешочки с образцами семян. Даже садик при ресторане играет теперь деловую, служебную роль. Между деревьев и художественно сделанных декоративных клумб разбиты небольшие грядки показательного огорода, на которых выращиваются разные сорта капусты, томатов и пр.

11-го июня происходило открытие „Дома Крестьянина“.

К 5-ти часам дня большой зал „Дома Крестьянина“ переполнен. Мелькали скромные пиджаки рабочих, крестьянские армяки, красные и белые платочки.



За столом—Президиум. В центре стоит председатель торжественного собрания тов. И. Е. Любимов X.

Многолюдная толпа шумными потоками устремляется вверх по лестницам, нерешительно вступает на блестящий паркетный пол, конфузливо косится на огромные зеркала, вделанные в стены, на потолок, разукрашенный скульптурой и живописью тонкой художественной работы.

В глубине зала, за аркой, украшенной пальмами и редкими экзотическими растениями, за большим столом расположился президиум.

Оркестр сыграл попури из революционных песен. Из среды президиума поднимается тов. Любимов.

В большой прочувствованной речи он освещает значение открывающегося „Дома Крестьянина“.

— Разоренные годами войн крестьянское хозяйство, — говорит т. Любимов, — началось занавливать и возрождаться в годы мирного строительства.

Обязанностью Советской власти было всеми мерами, всеми силами ускорить это возрождение.

III Всесоюзный Съезд Советов в своих постановлениях учел нужды крестьянства и указал пути к тому, как в кратчайший срок их изжить. Только через поднятие культурного

уровня крестьянства помощью всего государства можно восстановить сельское хозяйство.

В деле поднятия культурного уровня крестьянства сыграют огромную роль „Дома Крестьянина“ и в частности открывающийся „Московский Губернский Дом Крестьянина“. Созданный пролетариатом красной столицы Москвы он должен стать по своей работе показательным, таким, по которому равнялись бы все остальные „Дома Крестьянина“ нашего Союза.

Прекрасно оборудованное помещение, подбор специалистов по всем отраслям крестьянского хозяйства дадут возможность „Московскому Дому Крестьянина“ широко и плодотворно развернуть свою работу. Работая в тесном контакте с партийными и советскими учреждениями, „Московский Дом Крестьянина“ сможет стать для крестьянства оча-

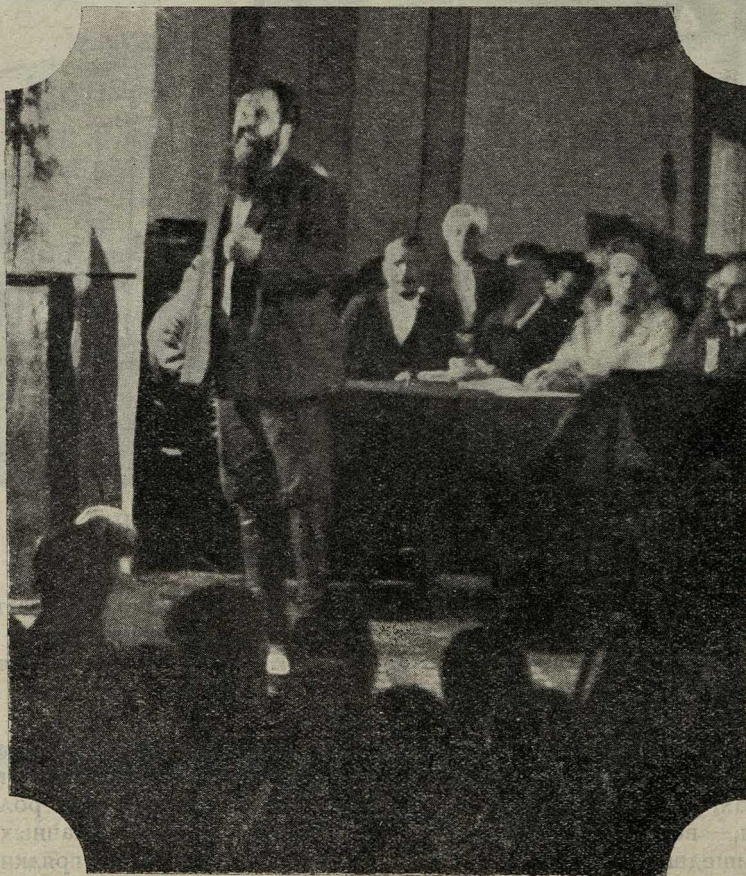

Приветственную речь от Народного Комисариата Земледелия говорит товарищ Сазченко.

гом культуры, высшей школой сельского хозяйства и исполнить задачи, данные ему московским пролетариатом.

Большое впечатление произвело выступление на трибуне профессора Худякова, явившегося с приветствием „Дому Крестьянина“ от научных

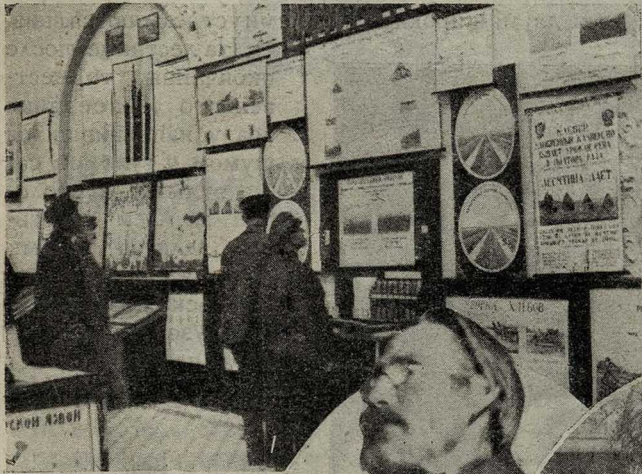

1. Агрономический музей.



2. В комнате отдыха. Крестьяне слушают радио.



3. Крест. — Волоколамского уезда, Ярославск. волости деревни Кашино, говорит приветственную речь на открытии „Дома Крестьянина“.



На рисунке 4: Часть главного зала для заседаний, лекций, концертов и проч. На рисунке 5: Юридическая консультация, где крестьяне получают советы и указания по всем интересующим их вопросам.



6. Уголок избы читальни

Когда т. Любимов окончил под гром аплодисментов тысячной аудитории, на смену ему появляется на трибуне тов. Караваяв с приветствием от МК РКП, затем с таким же приветствием от Наркомзематов. Савченко. Последний на своем образном агрономическом языке выражает надежду, что „Московский Дом Крестьянина“ сыграет в умственном развитии села роль трактора и триера. Трактор может поднять девственную почву мозгов крестьянина, уплотненную на много столетий барскими сапогами, а триер выдует из них пыль и сор невежества и предрассудков.

Сменяя на трибуне друг друга, при дружных взрывах аплодисментов, проходит перед слушателями ряд других депутатов, выражая добрые пожелания и благодарности Московскому Совету, Губисполкому и московскому пролетариату за принесенный в дар крестьянству дорогой подарок.

работников. Начал он с того, что он — сын крестьянина Владимирской губ., которому вот уже 47 лет приходится осуществлять в своем лице смычку села с городом, в качестве профессора. В кратких чертах проф. Худяков охарактеризовал бедственное положение крестьянина в эпоху царизма и его беспроектную нужду, происшедшую от допотопного способа обработки земли допотопными орудиями. Закончил он свою речь пожеланиями, чтобы наш Союз приступил поскорее к постройке собственных тракторов.

Горячо, с искренним волнением сказал свою речь на сербском языке представитель крестьянского Интернационала, сербский крестьянин тов. Радуш-Карлович.

В задавленной сапогом реакции Сербии угнетенный, забитый сербский крестьянин и мечтать не может о чем-либо похожем на „Дома Крестьянина“ СССР. Только в свободной Советской России рабочие дарят своему брату крестьянину такие роскошные дворцы, как открывающийся сегодня крестьянский дом.



В столовой во время обеда.

По окончании приветствий слово было предоставлено заведывающему „Московским Губернским Домом Крестьянина“ тов. Лебедеву.

— Уже и сейчас, — говорил т. Лебедев, — мы, не дожидаясь прихода крестьянина к нам, идем навстречу к нему. Мы устраиваем отделение Дома у всех московских застав, чтобы приехавший в город крестьянин мог бы легко найти себе пристанище.

Нечего беспокоиться за дальнейшую судьбу Дома, потому что работой его руководит Совет „Дома Крестьянина“ в который входят представители всех партийных, советских и общественных организаций.

Затем т. Лебедев подробно остановился на задачах, стоящих перед „Домом Крестьянина“.

По окончании речи тов. Лебедева торжественное заседание объявляется законченным.

Все присутствовавшие рабочие и крестьяне под аккомпанемент оркестра в один могучий голос поют „ИНТЕРНАЦИОНАЛ“.

Торжественные звуки пролетарского гимна впервые разносятся по залам дворца на смену

звучавшим здесь песням веселящейся когда-то буржуазии.

Гимн окончен и, разделившись на две колонны, во избежание тесноты, участники открытия двумя широкими потоками устремляются вниз.

На лестнице, после окончания торжественного заседания сразу наполнившихся шумом и гулом, в саду отдыха, в столовой за чаем крестьяне делятся своими впечатлениями. В сельско-хозяйственном музее группа крестьян наклонилась над рельефной картой Мо-



В одной из комнат общежития.

сковской губернии; ищут свое село; нашли; радостно переговариваются между собой.

Внизу гремит радио-концерт, начинается зрелищная часть.

Выступает крестьянская живая газета, крестьянские хоры, артисты, гармонисты, балалаечники. Бодро и весело. То и дело, раздаются взрывы здорового смеха в рядах зрителей.

Еще долго тянется вечер. Зрелище сменяет одно другое.

В саду отдыха переливается электрическими огнями фонтан и от него падает отблеск на клумбу в углу сада, где лиловыми

цветами по красному гравию выведен лозунг: „ЗАВЕТ ЛЕНИНА — КРЕПИТЬ СОЮЗ КРЕСТЬЯН И РАБОЧИХ“.

А. Маслов.

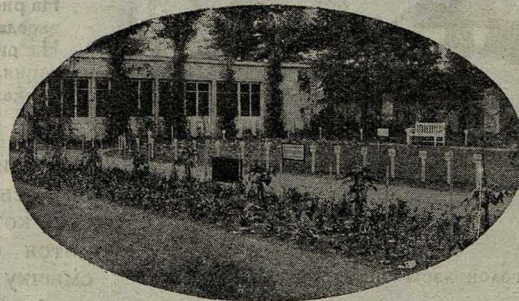

Часть показательных огородов в саду „Дома Крестьянина“.

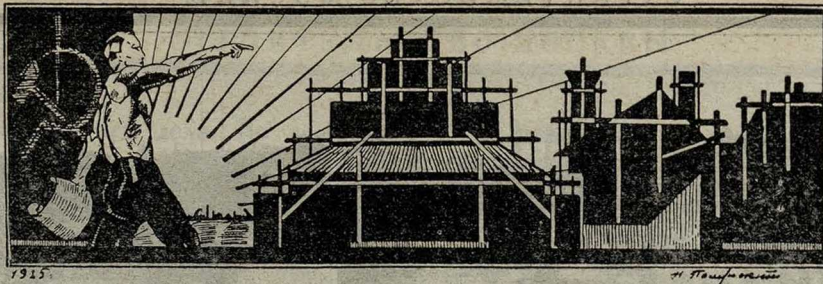

Жилищное строительство в 1925 году.

По городу Москве и губернии.

Восстановление жилищного фонда в 1924 году по сравнению с предыдущими годами, несомненно, было значительным сдвигом в области домохозяйства. Этот год может считаться переломным в отношении принятия решительных мер в сохранении существующего жилищного фонда. В 1924 году в Москве, хотя и в незначительных размерах, приступлено было также и к новому жилищному строительству.

Само собой понятно,—эта работа, по сравнению с размерами жилищного кризиса, не могла в значительной степени улучшить жилищные условия трудящихся масс Москвы. Было бы ошибочным думать, что при настоящих условиях можно будет изжить жилищный кризис в течение одного года. Перед нами стоит большая задача по производству жилой площади с тем, чтобы изживать жилищный кризис постепенно на протяжении нескольких лет. Эту задачу мы можем выполнить только лишь при условии ежегодного увеличения в области производства новой жилой площади.

Что же нам даст строительный сезон 1925 года по сравнению с прошлым 1924 г.? Московский Совет, ведя муниципальное строительство рабочих жилищ, в 1925 году на это дело расходует 15.000.000 руб. На ряду с Московским Советом в новом жилищном рабочем строительстве уча-

ствует молодая еще Жилищно-Строительная Рабочая Кооперация, возводящая строений на 10 миллионов рублей. Застройщики—государственные учреждения, хозяйственные предприятия и частный капитал, по приблизительным

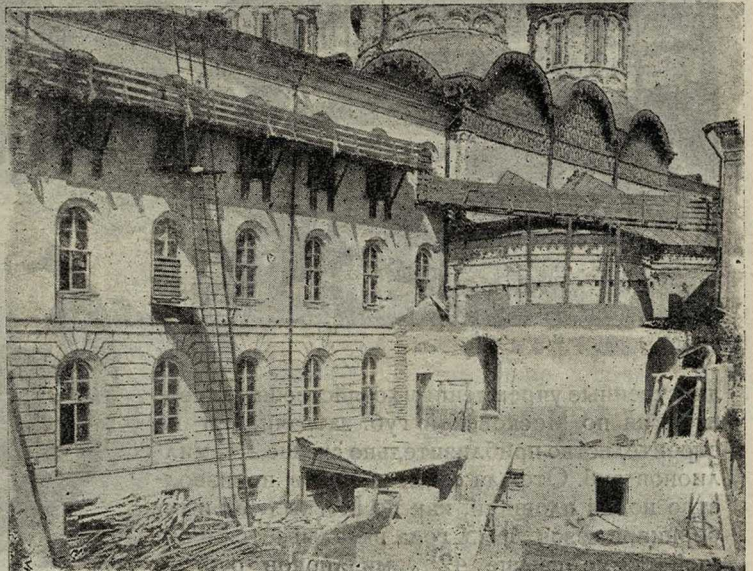

Бывший Инвалидный дом в Измайлове. Переустройство и приспособление для кварты поселка, состоящего из 3-х больших каменных корпусов и нескольких мелких зданий с жилой площадью в 9.646 куб. саж. на 1.200 чел.

подсчетом в новое строительство вкладывают свыше 15 миллионов рублей. Кроме того, госу-

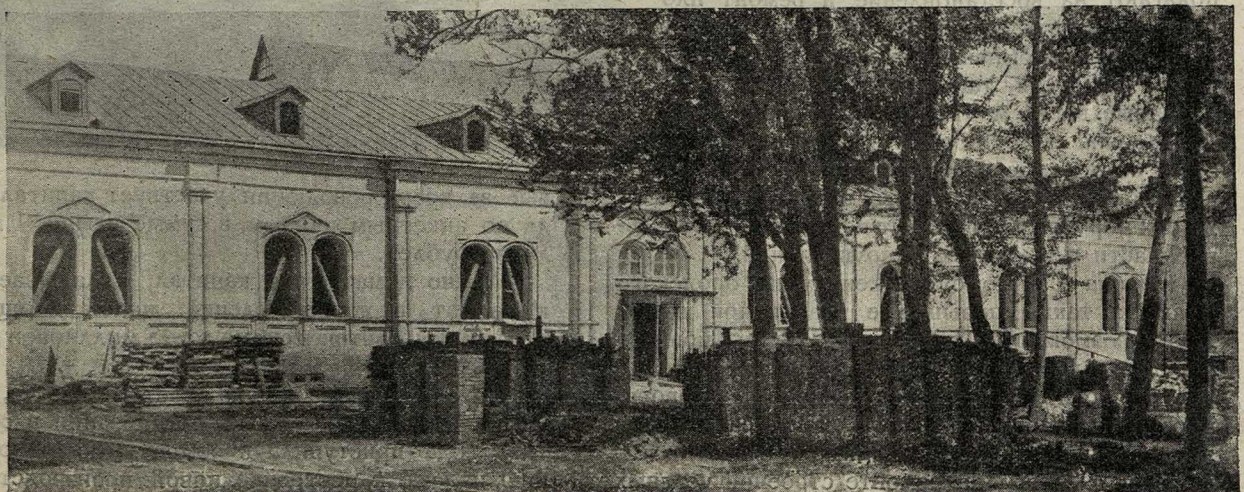

Один из корпусов бывш. Инвалидного дома в Измайлове.



Рис. 1. Постройка 2-х новых 3-этажн. домов на Руссаковском шоссе с жилой площ. в 1458 куб. саж. на 260 чел. Рис. 2. Постройка 2-х новых 4-этажн. домов на мал. Бакушинской № 2 с жил. площ. в 2975 куб. саж. на 522 чел. Рис. 3. Особняк по Воронцовской ул. № 21 перестраиваемый под жилье для рабочих на 16 квартир. Тут же

земляные работы для постройки 4-этажн. дома на 64 кварт. Рис. 4. Восстановление 2-этажн. каменного дома на 4-ой Тверской Ямской № 25 с жил. площ. в 386 куб. саж. на 152 чел. Рис. 5. Постройка 4-этажн. дома на Донской ул. № 44 с жил. площ. в 1200 куб. саж. на 185 чел. Рис. 6. Переустройство по кварт. фабрич. корпусов на Кожевнич. ул. № 7 с жил. площ. в 2288 куб. саж. на 366 чел.

дарственные учреждения и хозяйственные предприятия по Московской губ. затрачивают на строительство приблизительно свыше $2\frac{1}{2}$ миллионов руб. Отсюда следует, что в производство новой площади, как по Москве, так и губернии, в сезон 1925 года вкладывается в общей сумме свыше $42\frac{1}{2}$ миллионов рублей.

Что касается восстановительно-ремонтной работы, то она выражается нижеследующими цифровыми данными. По анкетным материалам, поступившим в МУНИ на 15-ое марта текущего года от 15.000 домоуправлений, видно, что домоуправления, подавшие сведения, предполагают на восстановление и ремонт площади затратить свыше 30 миллионов рублей. Эта сумма, несомненно, является значительно приуменьшенной, так как анкетные сведения, поданные на 15 марта, не охватили всех домовладений гор. Москвы. В приуменьшении этой суммы нас убеждает также и то, что заявления о предполагаемых затратах на ремонт до сих пор еще продолжают поступать от остальной части московских домоуправлений.

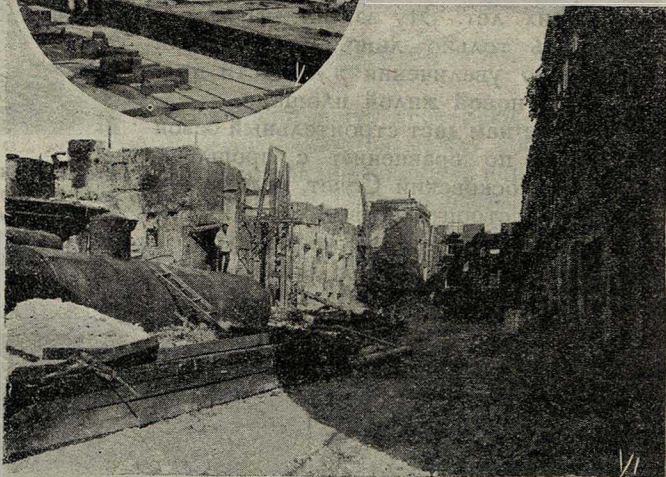
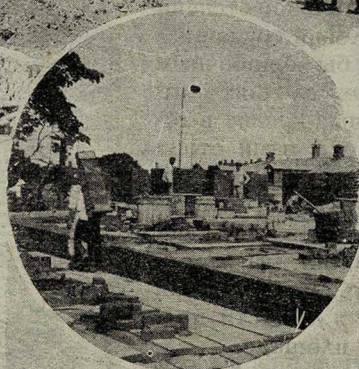
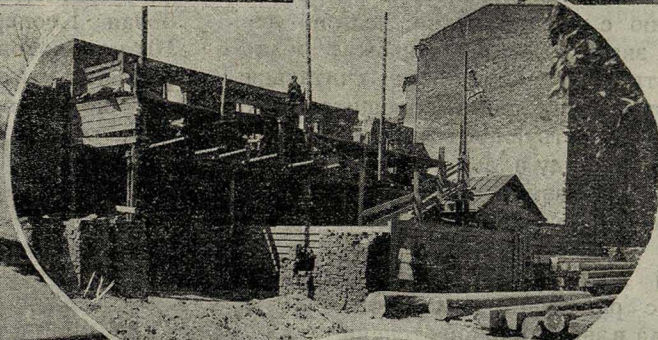
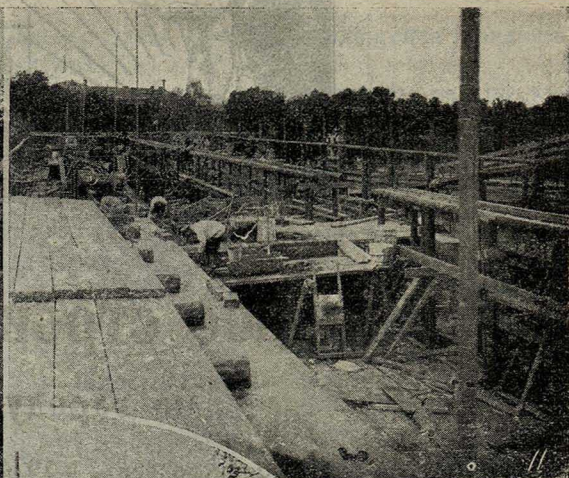
Выдача ссуд домоуправлениям из Городского Банка, а также повышение квартирной платы дают возможность домоуправлениям принять участие в восстановительно-ремонтной деятельности, что подтверждается усиленным разворачиванием ремонтных работ домоуправлениями за последние дни. Необходимо отметить, что в сезон 1925 года в ремонте строений уездных городов и фабрично-заводских поселков впер-

вые за время революции участвует капитал, судя по анкетным данным, в сумме свыше 1 миллиона рублей.

Можно думать, что капитал, вкладываемый в ремонт и восстановление жилой площади, в общем выразится в сумме до 45 миллионов рублей.

Подлежит учету и то обстоятельство, что некоторые хозяйственные организации в сезон 1925 года приступили к ремонту, восстановлению и даже к постройке новой производственной площади. К сожалению, мы не располагаем

данными о затратах на это дело. Во всяком случае, можно предполагать, что хозяйственные организации в него вкладывают свыше 10 миллионов рублей.

Выполнение программы по новому жилищному строительству, как муниципальному, так и кооперативному, даст возможность предоставить новую жилую площадь свыше, чем на 25 тысяч



Постройка 2-х новых 4-этажных домов у заставы Ильича с жилой площадью в 3313 куб. саж. на 541 человек.

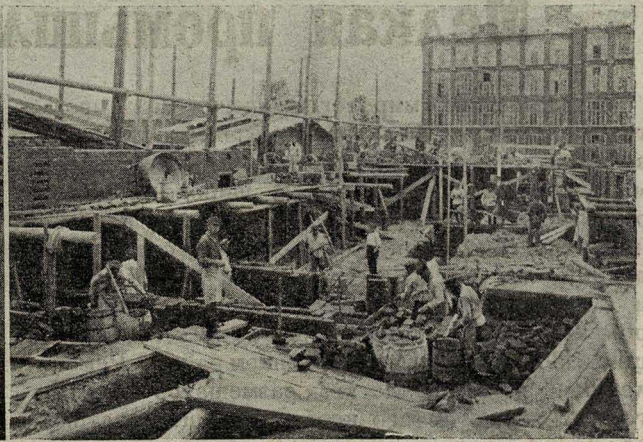

Постройка 4-этажного дома на Красной Пресни с жилой площадью в 976 куб. саж. на 150 человек.

Из приведенных выше данных видно, что строительный сезон 1925 года в общем и целом, если перевести его на деньги, разворачивается в пределах до 100 миллионов рублей. Строительный же сезон 1924 года был сведен в 55 миллионов рублей. Отсюда следует, что в области строительства 1925 год, по сравнению с 1924 годом, делает значительный шаг вперед: затраты на строительство в 1925 году почти в два раза больше, чем в 1924 году.

С уверенностью можно утверждать, что намеченная программа будет выполнена полностью.



Завтрак рабочих-строителей на лесах.

Будем стремиться к тому, чтобы развивающееся жилищное строительство Москвы и Московской губернии в ближайшие годы не уменьшалось, а продолжало расширяться. При этих только условиях возможна окончательная победа на жилищном фронте.

Н. Попов (Сибиряк).



Мелкая промышленность Москвы.

Каждый город мирового значения имеет свою так называемую „мелкую промышленность“, как в самом себе, так и в своем округе. Такая промышленность обычно весьма широко и полно обслуживает потребности миллионных населений этих городов, а также сбывает свою продукцию, как в своей стране, так очень часто и далеко за ее пределами. Прекрасным примером этого могут служить наши кустари, живущие в Московском Промышленном районе. Ремесленники же самой Москвы, размещаясь в самом городе, являются его необходимейшей частью, обслуживая не только город, но и во многих случаях даже и провинцию. Подобные ремесленники ведут свое производство одиночками, составом своей семьи или с очень малым количеством наемных лиц.

Ремесленники Москвы — целая „армия труда“, достигающая в выработке своих изделий настолько большого совершенства и тонкости,

Кооперативно-трудовая артель портных „Трудодежда“.



Закройное отделение.

что произведения их даже и в прежнее время, когда западная промышленность свободно наводняла наш рынок, часто являлись достойными конкурентами иноземных мастеров. Многие то, что продавалось в наших дорогих магазинах за „заграничное“, было работой талантливых московских мастеров, ютившихся в маленьких деревянных домишках в округе Марьиной роши или

по подвалам города. Таким примером высококачественных достижений могут служить работы прежних крепостных ремесленников. Так, в Останкинском дворце хранятся прекрасные образцы резных из дерева работ, не мало не уступающих первоклассным вещам из бронзы лучших мастеров Франции, которые стояли в свое время во главе мировой художественной промышленности, как в деле красоты, так и тончайшей техники. Почти тоже самое, но много позднее по времени, можно сказать о так называемой „шведской“ или „американской“ мебели, привозные экземпляры которой с успехом заменялись некоторыми крупными московскими фирмами, изделиями тех же московских ремесленников.

Весьма многочисленны и разнообразны виды мелкой промышленности города, начиная от столярного дела, портновского, шляпного, обувного, трикотажного и многих других производств, широко обслуживающих быт горожанина. Даже такие, кажущиеся с первого раза незначительными по своему существу, производства, как коробочное, переплетное и особенно игрушечное дело — имеют не малое значение в общем хозяйстве города, обеспечивая труд целого кадра ремесленников.

ОБЩЕЕ КОЛИЧЕСТВО КУСТАРЕЙ г. МОСКВЫ.

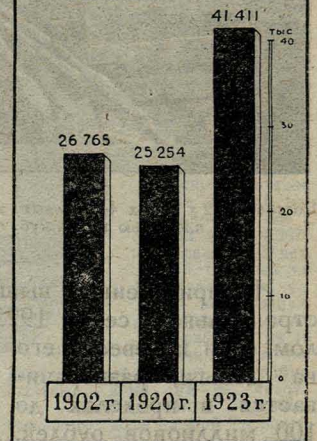

КУСТАРИ г. МОСКВЫ.

Портные, портнихи, модистки, швеи и проч.

18 645

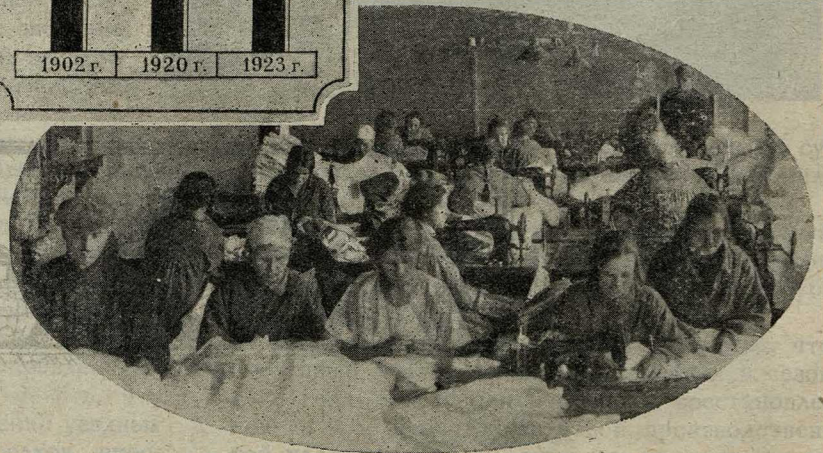
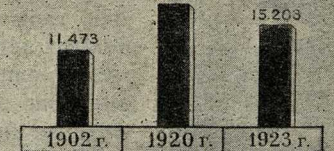

Пошивочное отделение.

Франция и Германия, соперничавшие на мировом торговом рынке продуктами своего труда, уделяли совершенно исключительное внимание мелкой промышленности своих мировых центров. Так, в Париже расходовались большие суммы и не мало сил на расширение организаций и улучшение качества и целесообразности изделий мелкой промышленности. Многочисленные конкурсы, как государства, так и отдельных обществ, сделали то, что игрушками Франции, главным образом мастеров Парижа, в течение длительного времени были завоеваны и использованы места для их сбыта на рынках чуть ли не всех стран. Поощрение мелкой промышленности, естественно, расширяет потребление сырья и полуфабрикатов, давая возможность целесообразного использования и переработки фабричного брака (крупной промышленности) и многих будто бы не нужных предметов и материалов (так, например, использование старых жестяных коробок из-под консервов и т. п.). Направление это давало возможность громадному числу безработных находить себе дело, тем более, что обзаведение и оборудование мастерских для



Мастерская детских игрушек „Все для ребенка“.

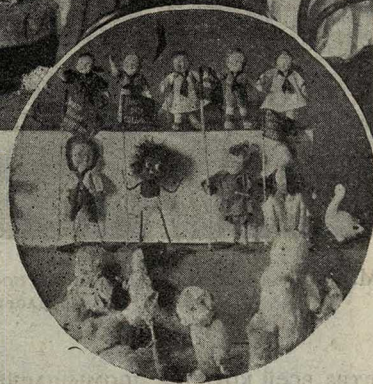

подобной мелкой промышленности сравнительно весьма несложно, недорого и может ограничиться площадью в одну квадратную сажень, простым столом, несколькими инструментами и небольшим запасом материалов, достаточным для первого оборота.

Успех большинства видов мелкой промышленности зависит не только от качества изделий, но и, главным образом, от изобретательности мастеров, умеющих ответить требованиям текущей жизни, привлекаемая внимание горожан не только в магазинных витринах, но и в рыночной и уличной торговлях.

Цифра подсчета мастеров мелкой промышленности Москвы говорит о ее значении и о крупном росте. Ее жизненность и необходимость видна из того, что в 1923 году число мастеров являлось без малого 41.411, тогда как в 1902 году их было только 25.765; при чем следует отметить, что рост мелкой промышленности Москвы получил свое начало с 1920 года и увеличение ее относится уже к революционному периоду промышленности, что и видно из прилагаемых диаграмм. Характерно и знаменательно, что многие из видов мелкой промышленности, как деревообделочники, так и мастера по металлу и многие другие, своим трудом обслуживают возрождение и рост строительства самой Москвы.

Из доклада о состоянии кустарной промышленности РСФСР, заслушенном на днях в Промышленном плане ВСНХ видно, что в довоенное время — в 1913 году сумма производства сельской кустарной промышленности вообще равнялась 27% производ-



На верхнем снимке кооперативно-трудова артель „Производитель“ Башмачная мастерская.



В кружке Кооперативно-трудова артель деревообделочников. Художественно-рамочная мастерская.



Мастерская артели переплетчиков при университете имени Я. М. Свердлова.



Кооперативно-трудовая артель металлистов «Ракомза» (Лялин пер., 19). Производство автомобильных цепей.



ства всей крупной промышленности, а городская ремесленная промышленность равнялась $14\frac{1}{4}\%$.

За 1924 год кустарной металло-промышленностью было выработано изделий на 17 миллионов руб., т.е. на 12% довоенной нормы. Кустарная текстильная промышленность занимала до войны свыше 767.000 человек, выработавших продукции на 177 млн. руб. Во время гражданской войны текстильные промысла работали с нагрузкой в 10 — 15%. Кожевенно-сапожная мелкая кустарная промышленность за 1924 год выработала обуви на 103 млн. рублей.

В настоящее время ведется большая работа в удовлетворение задач по кооперированию мастеров, улучшению оборудования, выработки определенных типов и образцов производства и понижения стоимости сырья для мелкой про-

мышленности. Многочисленные декреты, имеющие обще-государственное значение о ряде льгот для кустарей и ремесленников в налоговых и других вопросах, без сомнения, окажут крупное содействие к улучшению мелкой промышленности.

Н. Барtram.



Кооперативно-трудовая артель щеточников. Общий вид мастерской.

Ремонт здоровья.

Санатории и дома отдыха.

Наступило лето, и широко развернули свою деятельность многочисленные комиссии, осматривающие тысячи рабочих и служащих больных и утомленных напряженным годичным трудом. Снова деятельно заработают санатории и дома отдыха, чтобы осенью вернуть выздоровевших и отдохнувших работников.

В Москве на 8-ом году существования санаторий и 5-ом году — домов отдыха мало кто точно знает, что надо разуместь под этими названиями, и чему служат эти учреждения.

Поэтому интересно в общих чертах коснуться деятельности санаторий и домов отдыха и описать быт рабочих и служащих, попадающих в них для лечения и на отдых.

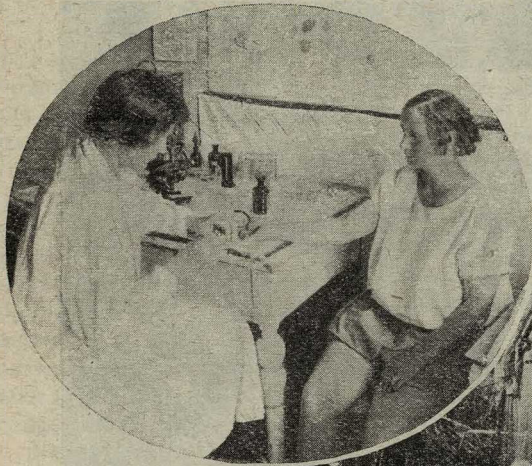

Санатория — это лечебное учреждение, которое ставит своей целью восстановить отнятые болезнью силы больного, применяя для этого лечебные силы природы (воду, солнце, воздух). В санаториях больным даются различные сведения, касающиеся ухода за собой, приучают к чистоте, опрятности и порядку.

Дома отдыха несколько отличаются от санаторий. Они восстанавливают поглощенную работой энергию работника разумно организованным отдыхом, правильным питанием и мероприятиями, направленными к развитию физического здоровья и усвоению гигиенических навыков.

В санаториях и в домах отдыха ведется культурно-просветительная работа. Таким обра-

зом, оба эти учреждения являются не только фабриками здоровья, но и школами здоровья. Осуществляют ту и другую задачу по устано-

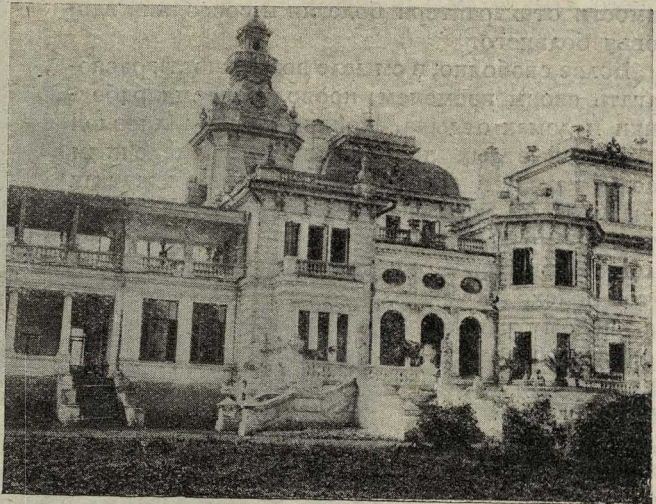

Внешний вид здания санатория для туберкулезных женщин при станции Ховрино Октябрьской ж. д. (бывш. имение Грачева).

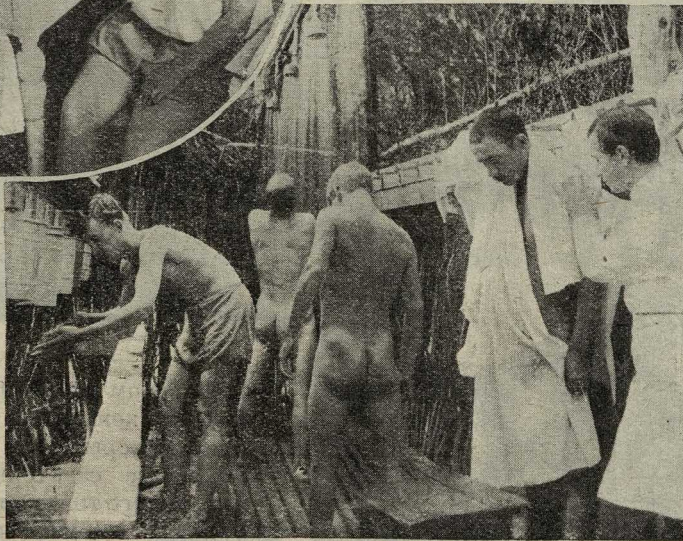

На рисунке в овале: В лаборатории: взятие крови у отдохнувшей для повторного исследования в „Доме отдыха“ имени Свердлова при станции Долгие Пруды Савеловской жел. дор.. Ниже: утреннее умывание и душ в санаторном лагере при санатории имени Чехова.

вленному и подробно разработанному плану.

Жизнь в санатории начинается в 7 часов утра. Больные встают; у одних измеряется температура, другие по предписанию врача проделывают обтирания, обливания.

В 8 часов больные завтракают в общей столовой (кроме лежачих больных, получающих пищу в палатах). В 10 час. утра совершается обход врачом и производится взвешивание больных, подкожные инъекции, электризация и т. д. Потом больные гуляют в саду, а те из них, кому это назначено врачом, занимаются врачебной гимнастикой,

лежат на воздухе или принимают солнечные ванны.

С двенадцати до часу дня больные располагают своим временем, как хотят: могут читать, играть в шашки, шахматы и т. д. В час — обед из трех блюд, а затем до четырех часов длится так-называемый „мертвый час“.

В это время в санатории наступает полная тишина. Больные отдыхают, всякие разговоры, чтение и прочее в эти часы воспрещены.

В четыре — пьют чай, лежат на воздухе, полчаса читают, а в семь часов ужинают (два блюда). В 8—9 час. собираются в комнатах общего пользования, где читают, занимаются музыкой, играют в шахматы и слушают лекции врачей. Потом — вечерний чай, в 10 час. все расходятся по палатам, готовятся ко сну.

Ночью в санатории полнейший покой.

Режим больных изменяется врачом, в зависимости от характера болезни и состояния здоровья больного.

Более свободно, в смысле возможности располагать своим временем, проводят время работники в домах отдыха. Принятие пищи, дневной и ночной отдых приурочены к определенным часам, как и в санаториях, но в промежутках между этими часами отдыхающие в известной степени предоставлены самим себе. Это происходит из-за невозможности пока-что обслужить надлежащим образом всех отдыхающих (небольшой персонал и много отдыхающих).

Силы отдыхающих восстанавливаются действием на утомленный организм сил природы: воды,

производятся взвешивания отдыхающих для проверки влияния дома отдыха.

Культурно-просветительная работа ведется

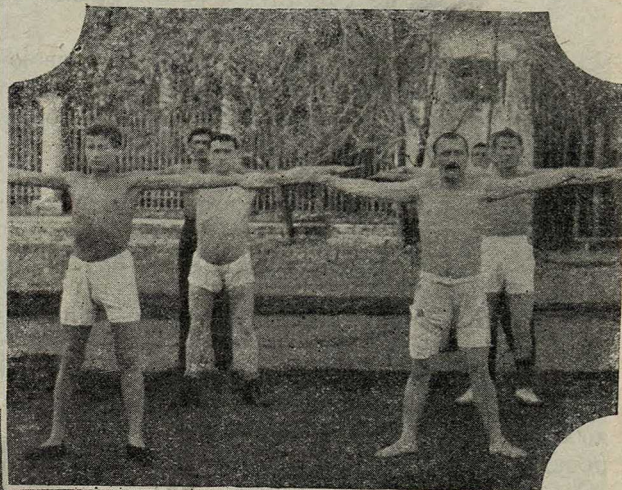

На верхнем рисунке: Занятие физической культурой в санатории имени Семашко при ст. Щелково Сев. ж. д. (бывш. им. Голицына). На среднем: Послеобеденный отдых в санатории имени Рота. Внизу: Занятие ручным трудом в санатории имени Артема Сергеева для нервно-больных при станции Фирсановка Октябрьской ж. д.

солнца и воздуха. Из физических упражнений в домах отдыха применяются: прогулки и экскурсии на небольшие расстояния, игры в баскетбол, в теннис, городки, мяч, некоторые виды гимнастики и спортивных упражнений, плавание, езда на лодках, огородные и садовые работы — все это с известными ограничениями. Кроме того, врачами читаются лекции по физической культуре, гигиене и пр. Каждые 10 дней

в широком масштабе: устраиваются доклады, концерты, спектакли, организуются хоры.

Кроме санаторий и домов отдыха описанного типа под Москвой существует так-наз. санаторный лагерь (по Бело-русско-Балт. ж. д., вблизи санатории им. Чехова). Он состоит из 4 палаток-павильонов на 40 больных, солнечной площадки, площадки для водолечения, столовой на открытом воздухе, помещения для врача с метеорологической станцией (для наблюдения за состоянием погоды). Имеются и так-называемые пловучие дома отдыха — два парохода „Алмаз“ и „Жемчужина“, совершающие поездки по Волге и Каме. Преимущества таких учреждений в известном смысле (свежий воздух, пребывание на воде, смена зрительных впечатлений) совершенно ясны.

Московские санатории и дома отдыха устроены по большей части в бывших помещичьих

усадебных, соответствующим образом для этого приспособленных. Большинство санаторий (80%) предназначены для туберкулезных больных;



остальные — для нервных и страдающих внутренними болезнями. Всего в настоящее время в них имеется 2.000 коек, арендуемых профессиональными союзами и различными учреждениями. Громадное большинство коек (90%) бесплатны и предоставляются членам союзов по разверстке. Домов отдыха в настоящее время 14, а коек в них около 5.000.

Устройство и оборудование санаторий и домов отдыха вполне удовлетворительны. В помещениях большей частью устроено электрическое освещение, водопровод, канализация. Во многих

местах есть особые помещения для лечения солнцем, воздухом, рентгеновские аппараты, лаборатории, кабинеты для лечения. Санатории и дома отдыха расположены большей частью близ реки или озера, где больные могли бы пользоваться купанием, плавать, грести.

По мере упрочения общего хозяйственного положения, наряду с улучшением постановки дела в существующих учреждениях, будут открываться новые санатории и дома отдыха разно-

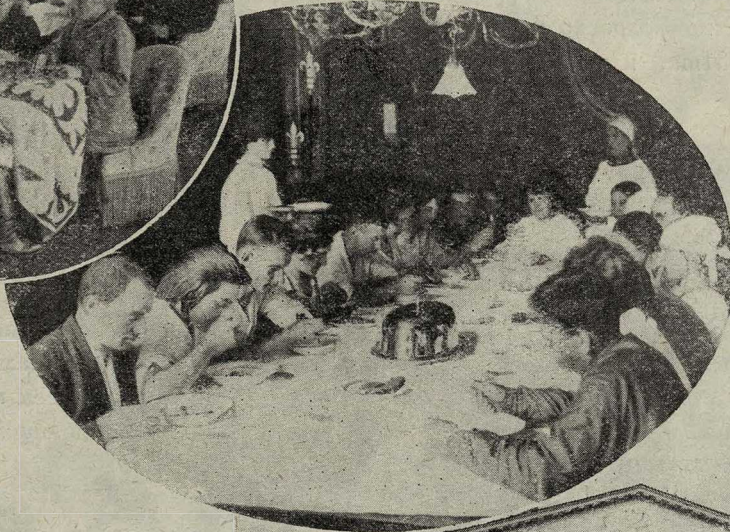

На рисунке в кружке: Комната дневного пребывания в санатории „Лебедь“ за домом Всехсвятской (бывш. им. Павлова). В овале: Обед в санатории „Покровское - Стрешнево“. Внизу: Внешний вид здания „Дома отдыха“ им. Свердлова (бывш. имение Гоанзы) при станции Долгие Пруды Савеловск. ж. д.

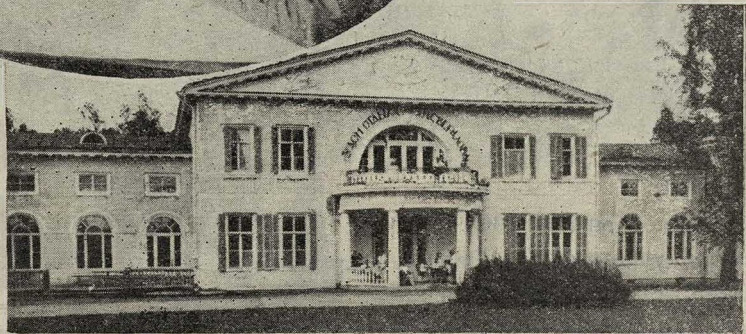

образного типа. Пока число мест их не будет доведено до необходимого количества.

И. Тау.

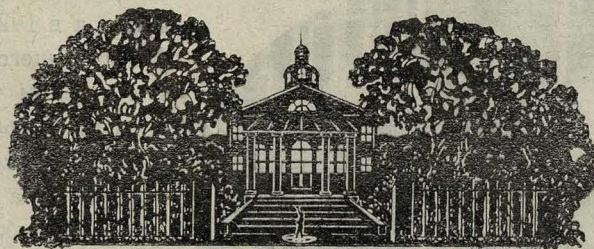

Школы в деревнях Московской губ.

1924/25 хозяйственный год характеризуется некоторым укреплением денежного хозяйства уездов. Это немедленно сказалось и на развитии школьной сети. Заметно возросло количество школ 1-й ступени (2.451шк.) и число учащихся в них (198.045 чел.).



Однако, увеличение числа школ и учащихся далеко не в полной мере говорит об успехах народного образования в Московской губернии.

Какие школы получили мы от царской России? Огромное большинство школ 1-й ступени были школами с трехгодичным курсом и одним учителем. Точных сведений о количестве таких школ по

всей губернии нет, но есть они для отдельных уездов.

В Подольском уезде в 1915 г. было 164 начальных школы. Из всего этого количества только 5 школ имели четырехлетний курс обучения. Все остальные были трехлетками с одним учителем.

В Серпуховском уезде в 1914 г. было 142 школы, из которых четырехлеток было только 8.

Такая же приблизительно картина была и по всем остальным уездам.

Какие школы 1-й ступени имеем мы теперь? Преобладающей школой является

школа четырехлетка с двумя учителями.



Слева: Внешний вид школы в селе Быково Московской губ.
Справа: Дети крестьян во время урока.

Количество школ трехлеток заметно уменьшается.

В 1922/23 учебном году таких школ было 1.008 из общего количества 2.449 школ, а в 1924/25 году осталось только 879 из общего количества в 2.451 школу, т.е. школы трехлетки составляют несколько меньше 36%.

Есть надежда, что в ближайшие три, четыре года трехлетка будет изжита окончательно. Удастся ли все трехлетки без исключения превратить в четырехлетки с двумя учителями пока является вопросом. Дело в том, что в части уездов имеется некоторое количество школ, в каждой из которых учится всего 25—30 учащихся. Закрывать или соединить эти маленькие школы с другими нет возмож-



Возвращение домой.

ности, так как расстояние их от других школ нередко достигает 5 — 6 верст. Назначить в такую школу второго учителя тоже не предста-

Огромной выгодой такой четырехлетки перед трехлеткой является то, что, во-первых, учащиеся учатся не 3, а 4 года, и, во-вторых, то,



Лекция по естествознанию.

вляется возможным по бюджетным соображениям (не хватает денег).

Однако, выход из положения все же есть. Даже и маленькие трехлетки можно превратить в четырехлетки.

МОНО и УОНО в этом направлении соответствующие меры уже принимаются. Одной из таких мер является прием учащихся не ежегодно, а через год. Орехово-Зуевский уезд уже превратил все свои маленькие школы трехлетки в четырехлетки с одним учителем, принимая учащихся в первые группы через год.

что учитель занимается не с 3-мя, а только с 2-мя группами учащихся. Успешность занятий, несомненно, сильно возрастет, и общий уровень дела народного образования повысится.

Одновременно с этим, разумеется, будет увеличиваться общее количество школ 1-й ступени, и недалеко уже то время, когда сеть школ в губернии будет достаточна для обеспечения всеобщего 4-летнего обучения.

В. Сироткин.

27/IV—25 года.



Первые победы коммунального хозяйства.

Орехово-Зуево, Московской губ.

Уездный город Орехово-Зуево, расположенный от Москвы в 82-х верстах по Нижегородской жел. дор., был образован путем слияния в одно целое далеко не благоустроенного фабричного поселка Орехово и села Зуево, а в состав уездной территории вошли части бывш. Покровского уезда Владимирской губ. и Богородского уезда Московской губернии.

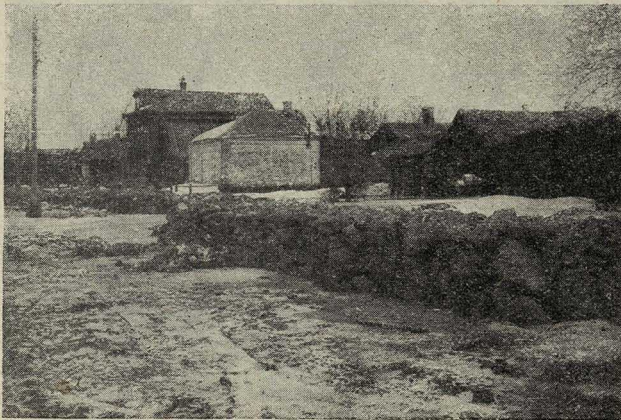

Улицы до замощения.



Замощенная улица Володарского.

Гор. Орехово-Зуево по своему расположению, частью по пойме реки Клязьмы, а частью среди болотистой низкой местности, не является особо привлекательным для экскурсий, которые имеют целью посещение живописных по природе уголков Московской губернии.

Кирпичная станция и пролегающая от нее единственная главная магистраль города — Ленинская улица, устарелые разбросанные домишки, в большинстве своем деревянные, сдавленная кирпичными корпусами громадных фабрик река Клязьма, стелящийся дым фабричных труб, панорама однообразных бывших „хозяйских“ казарм-жилищ рабочих и расположенные вокруг города окраины, торфяные болота среди хвойного леса — мало привлекательного дадут по своей однотонности для экскурсанта-природника.

Но кто хочет познакомиться с нашей текстильной промышленностью, кто жаждет прощупать биение гигантского пульса рабочей жизни, кто хочет очароваться музыкою гремящих ткацких станков, для кого представляет интерес огромная лаборатория, в которой груды хлопка превращаются десятками тысяч рабочих рук в миллионы метров разнообразнейшей бумажной материи, — тот найдет много полезного для себя в Орехово-Зуеве и с большим интересом сможет провести несколько часов поучительного для себя во всех отношениях наблюдения над жизнью и деятельностью трудового человеческого му-

равейника, сосредоточенного на бумаго-прядельных и ткацких фабриках — „Пролетарская Диктатура“ Орехово-Зуевского треста.

В окрестностях Орехова-Зуева такой экскурсант также найдет для себя много интересного и полезного, осмотрев, например, такие производства, как отбельную фабрику того же треста в Городищах, Дрезне, фарфоровую фабрику

в Дулеве, чугуно-литейный завод (б. Гоппера) и кирпичные заводы.

Население Орехова-Зуева — этого крупного промышленного текстильного центра Московской губернии — достигает 55.000 человек, большинство которых (до 90%) рабочие, работающие на фабриках треста.

Дореволюционные условия городской жизни этого многочисленного рабочего населения были самые отчаянные.

Город не имел водопровода, и население питалось загрязненной водой из грунтовых колодезев; не было полей ассенизации и организованного дела по уборке нечистот; земельные угодия находились в большинстве своем во владении или у бывших фабрикантов Морозовых, или же у духовенства, и рабочее население вынуждалось строить свои хибарки в таких болотистых местах, как, например, ныне называемый „Очаг рабочей мысли“, где когда-то в болотах и трясинах, укрываясь от шпиков и полиции, ореховцы устраивали свои массовки и собрания; или же в знаменитой „Чугуновке“, которая каждую весну затопляется половодьем реки Клязьмы.

Освещение в городе отсутствовало, и в осенние вечера люди тонули в темноте среди непроезжей грязи, так как не было и намека на мостовые и тротуары. От окружающих деревень весной и осенью город был почти совершенно

отрезан, так как не было надлежаще устроенных подъездных дорог к городу.

Конечно, в первые годы революции нельзя было думать о строительстве и благоустройстве

эти же годы была закончена работа по оборудованию 2-х ассенизационных полей для слива нечистот, и организован ассенизационный обоз из 60 лошадей, который за недорогую плату производит ассенизационные работы для населения.

Из уездных работ самой большой работой является сооружение



города и уезда. Но сначала наступления мирного существования и с общим экономическим подъемом СССР вновь сформированный уездный центр Орехово-Зуево усиленно начинает обстраиваться.

За последние три года проложены водопроводные магистрали по Ленинской ул. и по „Новой стройке“ с всдоразборными колонками, в которые вода подается из артезианских скважин фабрик, и начато сооружение самостоятельного водопровода в Зуеве, где в 1923 году была пробита артезианская скважина глубиной в 242 фута. Полученная из скважины вода, как это установлено анализом Московского Санитарного Института, имеет отличные качества. Производительность скважины до 4.000 ведер в час.

На эти работы ассигновано 183.000 рублей. В отношении ассенизационных устройств за

Наверху. — Часть вновь построенного рабочего поселка на Крутом в Орехово-Зуеве. Один дом по системе Амби из пустотелого бетонного камня, один дом системы Коттэджа и семь домов системы Герарда, (подробные сведения о системах построек были помещены в журнале „Строительство Москвы“ № 2 1924 года). Населены членами жилищного строительного рабочего кооператива, являющимися рабочими фабрик Орехово-Зуевского треста. В овале. — Новая стройка улицы „Пролетарской диктатуры“ после проводки уличного электрического освещения и укладки водопровода Внизу. — Устройство водонапорной башни Зуевского водопровода.

Дубенского тракта до 5.500 пог. саж., который соединяет окрестное крестьянское население

с городом. Сооружение тракта в этом году, благодаря полученной от Моссовета помощи, будет закончено полностью.

ства, отпускаемые Моссоветом, развернуты общественные работы.

Рабочие поселки возникают также и по

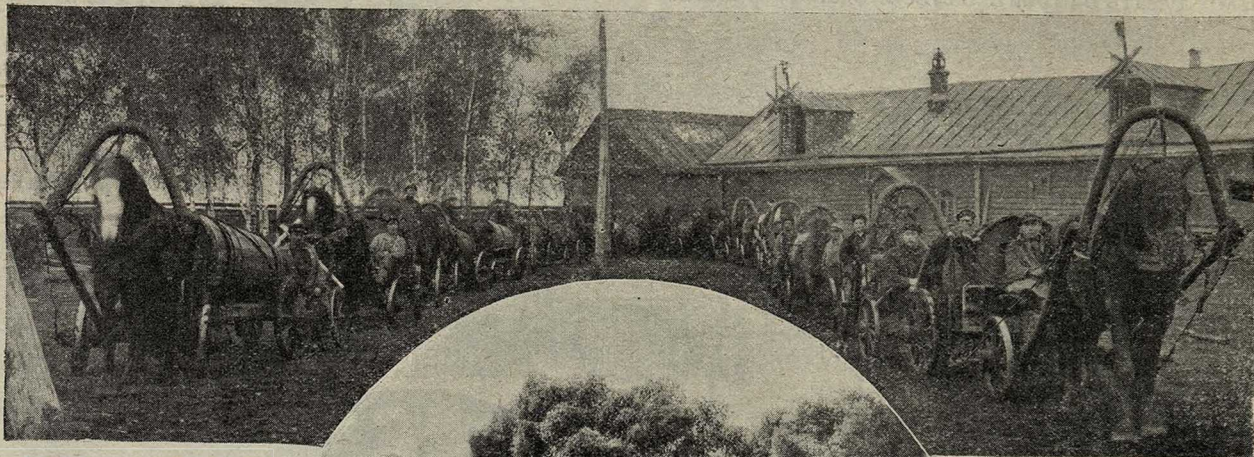

За эти же годы обращено было внимание на ремонт школьных и больничных зданий в городе и уезде и приступлено к сооружению в волостях при помощи ВИК'ов новых 14 школ. В городе оборудован диспансер и городская баня. Кроме выстройки двух поселков для рабочих, было отремонтировано несколько больших старых домов, ремонт которых обошелся в 105.215 рублей.

В строительный сезон 1925 г. начато и приступлено к выстройке двадцати пяти 2-этажных домов по 10 и по 20 квартир, причем, в связи с развивающимся жилищным строительством, город перепланируется по проекту, разрабатываемому в МКХ профессором Шестаковым.

По благоустройству города и осушке на сред-

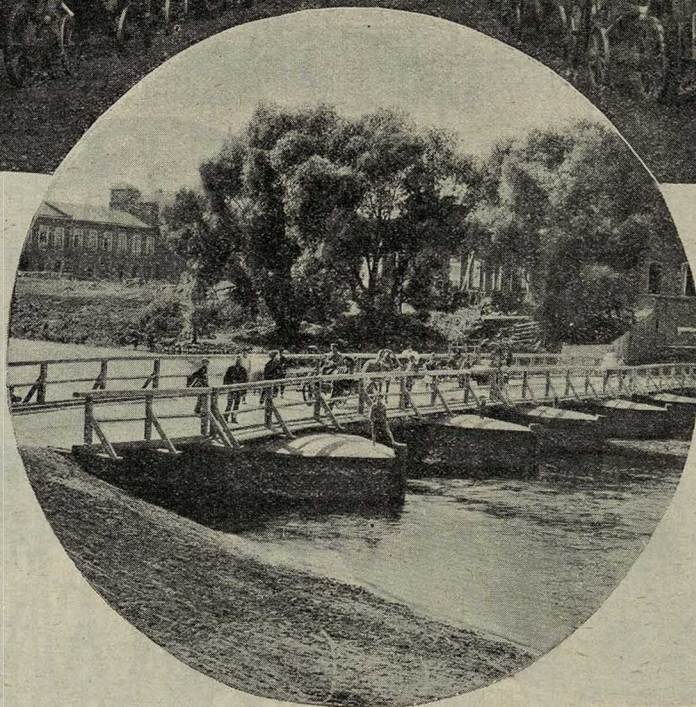

На верхнем рисунке.—Ассенизационный обоз Уездн. Ком. Хоз., получивший хороший отзыв от инспекции Моск. Ком. Хоз. В кружке.—Вид пласкутного моста через реку Клязьму. Мост в половодье 1923 года был снесен и сильно поврежден. Произведен капитальный ремонт.

уезду в крупных фабричных поселках.

По уезду в этом строительном сезоне с помощью крестьянского населения волысполкомами развертываются работы по ремонту проселочных мостов и дорог.

Этот беглый очерк далеко не охватывает всего строительства по городу и уезду, но несомненно, что крупный центр текстильной промышленности Московской губернии, Орехово-Зуевский уезд, при дружном,

упорном труде рабочих и крестьян, населяющих уезд, и при должной помощи Моссовета в недалеком будущем станет благоустроенным, промышленным уездом, и в область преданий отойдут воспоминания о былых невзгодах, которые приходилось претерпевать рабочим и крестьянству в дореволюционные годы.

К. Кошкин.



Тракт Орехово-Дубна. Работы по сооружению Земляного полотна, соединяющего Орехово-Зуево с Владимирским шоссе.

На новых путях.

Крестьянская молочная кооперация в Московской губ.

Каждое утро, часам к 9-ти, там, где на стенах поместились синие с золотом вывески „Молочного Крестьянского Союза“, на московских тротуарах выстраиваются очереди женщин. Женщины, в красных и белых платочках, в передниках, с кружками, кувшинами, банками в руках, жены и матери рабочих, домашние хозяйки, в чьих семьях дорога каждая потовая копейка. Позже очереди исчезают.

В открывшемся магазине, вдоль прилавка, двигаются те же платочки, проворно мелькают белые нарукавники и фартуки продавцов, с чуть слышным плеском льется пенящееся, желтоватое на свет, холодное молоко. У кассы трещит, выплывающая оплаченные чеки, металлическая ручка, звенят о мрамор доски непрерывным смехом серебряные монетки и глухо, солидно ухаает тяжелая медь. Им, этим копейкам, пятакам и двугривенным впереди еще долгий путь: отдохнувши в клеточках кассы, они пробегут через проворные пальцы артельщика, снова послушают в трамвае московский шум, проедут по железной дороге, протрясутся десяток верст по бойкому проселку в крестьянской телеге, пока, наконец, не попадут в жесткую, мозолистую, мужицкую руку. Так, медный пятак, что утром ушел от бережливой хозяйки, через молочную кооперацию попадает в крестьянский кошель.

У молочной кооперации скромная, ограниченная задача: по крынкам, по фунтикам, от одной-двух коров мелкого крестьянского хозяйства собрать молоко, перелить его на десятки, а кое-где и на сотню верст в город, и здесь свежий продукт добросовестной мерой отпустить городскому потребителю. Но там, где разрешается эта маленькая, скромная задачка, там творится чудесная перемена.

Вчера еще запаршивевшая в навозе, исхудавшая, ребра наперечет, крестьянская коровенка

„навозница“ сегодня с соломенной резки переходит на хорошее сено и впервые нюхает, чем пахнет жмых. Через год, через два полное коровье достоинство животное дает крестьянке ведерный удой, и в нем не узнаешь вчерашнюю затаканную, несчастную скотину. Перемены идут дальше и глубже:

вместо покосившегося, насквозь дырявого, навозного хлева вырастает утепленный скотный двор; вместо трехполя буйной зеленью кроет поля праздничный клевер, а позже, рядом с ним, появляются корнеплоды.

С этими переменами медленно, постепенно, но верно растут мужицкое довольство и благополучие крестьянской семьи. А во всем виноват тот чудодей-пятачок, что утром, ухнув у кассы, с помощью кооперации из одной трудовой, рабочей руки, минуя липкие посреднические лапы, по-



Автомобиль для доставки молочных продуктов.

Внешний вид нового здания завода „Крестьянского Молочного Кооперативного Союза“.

стут мужицкое довольство и благополучие крестьянской семьи. А во всем виноват тот чудодей-пятачок, что утром, ухнув у кассы, с помощью



Фильтрация, разливка в бидоны и отправка молока.

Приготовление масла.

пал прямо в другую — крестьянскую. Без молочной кооперации крестьянину не сбыть бы лишней кринки молока, без нее пятачок не дошел бы до его хозяйства, и корова осталась бы бездоходной, для навоза лишь нужной скотиной. Молочная кооперация, где она привилась, в корне перестраивает крестьянское хозяйство, ставя его на высококультурную ногу.

Примером тому — заграница, та же маленькая, не больше Московской губернии, Дания, в которой молочная кооперация выростила крепкое, зажиточное крестьянство, с 2 — 2½ десятины земли выколачивающее тысячные доходы; примером тому несколько деревень и нашей Московской губернии, где Бурцево и Курово, получившие высшие награды на всесоюзной с.-х. выставке за свое хозяйство, через молочную кооперацию пришли к этим наградам.

Между заграницей и нами есть и прочем и разница: у них за молочной кооперацией десятки лет работы, там она уже захватила широчайшие массы крестьянских хозяйств, а у нас молочная кооперация, совсем еще юная, привлекла к себе из тысячи хозяйств много-много несколько десятков.

В Московской губернии первые молочные т-ва, объединения крестьянских хозяйств для совместного, кооперативного сбыта молока, возникли в [1910 году. В этом году таких т-в открылось 10, а затем начался постепенный рост новых т-в, объединившихся через год в Губернский Крестьянский Молочный Союз. К началу революции в этот Союз входило уже 26 т-в. Революция не прекратила организационного роста молочной кооперации: в 1920 г. Союз объединял 63 т-ва, и только

с этого года начинается распад организации, в результате которого к началу н. э. п'а московская молочная кооперация насчитывала в своих рядах лишь 42 низовых молочных т-ва.

Новая экономическая политика и начавшийся в связи с нею общий под'ем крестьянского хозяйства создали для молочной кооперации новую эру быстрого роста и развития. В 1923 г. в состав Молочного Союза входило 62 т-ва, а к концу 1924 г. уже 94 т-ва, объединяющие 11.937 членов, с 18.504 молочными коровами у них. Рост молочной кооперации станет еще более наглядным, если сравнить количество молока, поставляемого в Союз от его членов: с 186 ведер ежедневной поставки в 1910—11 году до 58 ведер в 1920—21 г., и снова под'ем: 1.895



Проба молока после фильтрования.

ведер цельного молока поставляют ежедневно в Союз крестьяне, члены молочной кооперации, в 1925 году. Вот цифры, в которых вся история московской молочной кооперации.

С массовым ростом поставки молока Союзу стало необходимым разрешить ряд вопросов техники сбыта. От оптовой продажи различным учреждениям Молочный Союз с 1922 г. переходит к розничной торговле молоком, открывая во всех районах Москвы свои собственные магазины. Сейчас таких магазинов Союз имеет 26, и из них только 6 не в рабочих районах.

Союз приступил и в настоящее время заканчивает постройку новой молочной, оборудуя ее по последнему слову молочной техники. Розничная торговля во всех концах Москвы требовала быстрой развозки молока, и Союз постепенно обяза-



Очередь у одного из отделений Союза на окраине Красно-Пресненского района.

вался собственным автотранспортом. Наконец, сейчас на очередь дня Союз ставит вопрос, помимо магазинной торговли, ввести поставку молока постоянным покупателям на дом. Так шаг за шагом совершенствуется техника сбыта, обеспечивая все большие удобства покупателю, все большую возможность пропустить через Союз растущий завоз молока.

А это важнейшая и очередная задача, ибо молочная кооперация растет у нас, в Московской губернии, не по дням, а по часам, и уже в ближайшие годы Молочному Крестьянскому Союзу предстбит объединить не менее 70.000 членов крестьян и наладить сбыт молока, примерно от 100.000 принадлежащих им коров.

Б. Д-т.

Общества взаимопомощи за работой.

Истекшее полугодие работы крестьянских обществ взаимопомощи имело три важных события: издание положения ВЦИК от 25-го сентября 24 г. о крестьянских обществах взаимопомощи (КВО); повсеместные перевыборы всех комитетов и, наконец, состоявшийся 3-й Губернский С'езд Обществ Крестьянской Взаимопомощи.

События эти играли в жизни комитетов и обществ взаимопомощи очень важную роль.

Издание полного положения об обществах взаимопомощи внесло ясность в работу, дало правильное понимание подлежащих разрешению задач и явилось руководством для организующихся крестьян в их работе, взамен ранее существовавших многочисленных инструкций, распоряжений и т. п.

Перевыборы комитетов дали обществам новых работников, привлекли к работе обществ взаимопомощи крестьянок (8%), комсомол и вообще оживили работу. А С'езд, происходивший в апреле, подсчитал, что сделали общества взаимопомощи за год; отметил, какие были в общей работе недостатки, и указал на основные моменты дальнейшей их работы.

С'езд определенно высказался, что с изданием нового положения об обществах взаимопомощи явилась возможность правильного построения на добровольно-коллективных началах крестьянских общественных организаций.

Кроме того, С'езд отметил оживление в работе и наметил общие рамки ее дальнейшего расширения.

Посмотрим же теперь, что сделали за полугодие крестьянские общества взаимопомощи. К сожалению, мы имеем сведения за второй квартал лишь по 11-ти уездам, а по всем остальным уездам только за 1 квартал.

Не будем говорить о количестве комитетов, так как число их по 10-ти уездам не дает нам полной картины. О том же, как широка эта организация, мы можем судить по цифрам отчета на октябрь 1924 г. Их было: уездных—17, волостных—207, районных 684 и сельских 2.857. Работа крестьянских обществ взаимопомощи в отношении самостоятельности за последнее время значительно повысилась, при чем количество С'ездов, сходов, собраний за протекшее полугодие составило в общем 2.852.

Каковы же средства обществ взаимопомощи?

Средства их складываются из членских взносов, доходов от предприятий, поступлений от бесхозяйного имущества, а также госсредств, возврата ссуд и прочих поступлений.

По 10-ти уездам за 6 месяцев поступило 390.269 рублей, между тем как в прошлом году за это же время по 17-ти уездам получено было 368 т. Цифры эти с достаточной ясностью иллюстрируют продуктивность работы о-в взаимопомощи в этом году. Но при оценке деятельности их важно знать не только размеры поступающих в их распоряжение средств, но также и то, как и откуда поступают эти средства.

И здесь мы также имеем хорошие достижения. Если раньше общества взаимопомощи брали средства или от государства, или от населения путем сборов, то теперь главным источником поступающих в их кассы денежных сумм составляют доходы от собственных предприятий.

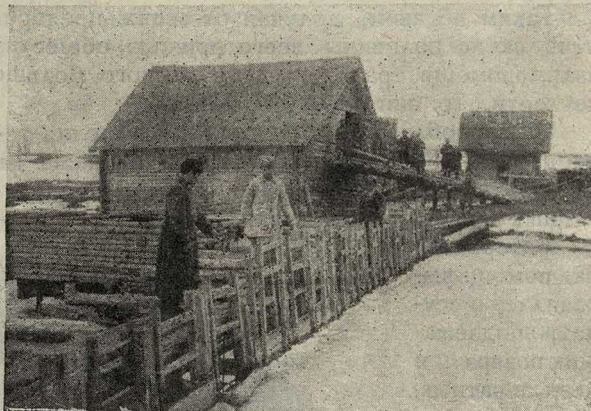

Мельница Новошинского сельского комитета „Крестьянского общества взаимопомощи“ Лотоминской волости, Волоколамского уезда.



Сельско-хозяйственный музей в „Доме Крестьянина“ при Волоколамском уездном комитете.



Зерновой склад № 1 Лотоминского волостного комитета „Крестьянского общества взаимопомощи“ Волоколамского уезда.

Приход за полугодие выразился в следующих общих цифрах: 1) от предприятий 48,1% всего прихода; 2) возврат. ссуды и прочие поступления 30,7%; 3) бесхоз. и госсредства—12,9% и 4) самообложение 8,3%. Полученные за истекшее полугодие средства были израсходованы обществами взаимопомощи таким образом: 1) на содержание аппарата 24,3%, 2) содержание предприятий 28,%, 3) помощь учреждениям 2,1% и 4) прочие расходы, в том числе помощь населению—46,6%.

Таким образом, получая от своих предприятий около половины всего прихода, общества взаимопомощи тратят на себя немного больше четверти, т. е. они стали доходными.

От самообложения крестьян поступления теперь довольно незначительны; расходы же на помощь населению поглощают половину полученных обществами средств.

Материальная помощь выразилась в ссудах, подлежащих возврату и безвозвратных, при чем размер ссуд первого рода за истекшее полугодие составил 68% общего количества.

Но, кроме помощи деньгами, общества взаимопомощи оказывают неоценимую услугу крестьянству трудовой помощью. И в самом деле, в жизни крестьянина, особенно

в страдную пору, лошадь во время пахоты или рабочие руки при уборке хлеба дороже денег. И на развитие трудовой помощи общ. взаимопомощи обращают особое внимание. За полгода работы только по 10-ти уездам оказана помощь 2.688 хозяйствам, в том числе людьми в количестве 10.395 дней и лошадьми в количестве 11.747 дней.

Особенно важную роль в жизни общ. взаимопомощи стали играть собственные предприятия и организация артелей из крестьян: лесорубочных, извозных и т. д. Производственная деятельность общ. взаимопомощи заслуживает преимущественного внимания, так как она приносит крестьянским обществам двойную пользу: во-первых, она облегчает нужды населения отпуском дешевого кирпича, помолом, очисткой семян и т. п., а во-вторых в этих предприятиях находят для себя заработки безработные. Два года тому назад общ. взаимопомощи имели собствен. предприятий один-другой десяток, не более; к апрелю же этого года их насчитывалось в 10-ти уездах 296. Предприятия эти весьма разнообраз-

ны: тут и „дома крестьянина“ с постоянными дворами при таковых, и „красные чайные“, кузницы, прокатные и зерноочистительные пункты, кирпичные заводы, мельницы, крупорушки, маслостройки и проч.

В домах крестьянина и красных чайных ведется культурная работа (см. иллюстрацию). Прокатные пункты помогают иногда бесплатно безинвентарным хозяйствам; из кирпичных заводов кирпич отпускается на ремонт школ, избчитален, а так же беднякам на печи. Последним он выдается бесплатно.

Между прочим, зерноочистительный пункт Малолазавражского районного комитета Клинского уезда на полученные средства от очистки семян крестьянам смог обсеменить те хозяйства своего района, которые не имели семян к предстоящей посевной кампании.

Таких примеров уже много. Наличие подоб-

ных предприятий сельскохозяйственного типа в руках общ. взаимопомощи составляет большой плюс для самих крестьян, ибо вместо того, чтобы идти к кулаку за плугом и затем ему же отработывать, сколько он положит, гораздо лучше иметь у себя общество взаимопомощи, прокатный пункт которого оказывает такие услуги бесплатно.

Помимо собственных предприятий, крестьянские общ. взаимопомощи организуют также артели из крестьян. Таких артелей организовано ими в Московской губ. до 80.

Организация артелей и производственных предприятиях особенно широко развилась в последнее полугодие, при чем в некоторых уездах, как, например, в Дмитровском, Воскресенском и в Звенигородском, число их увеличили за полугодие в 2—3 раза.

Мы здесь не упоминаем еще о работе, которой ведают общества взаимопомощи по правовой защите бедняков и их культурной работе, а также о помощи кооперации и проч. Не касаемся также той посевной кампании, которую общ. взаимопомощи только что закончили.

Оканчивая свой очерк, мы можем только сказать: работа обществ взаимопомощи стоит на правильном пути: она расширяется, и крестьянские общ. взаимопомощи становятся действительно широкой общественной организацией, которая поможет поднять хозяйства маломощных.

Н. Захаренко.



„Уголок Ленина“ в красной чайной Лотоминского комитета „Крестьянского общества взаимопомощи“ Волоколамского уезда.

РАДИО.

Бабушкины сказки про сапоги семиверстные, про ковры-самолеты и печь, возившую на себе Иванушку-дурачка по земле русской, — давно уже стали былью. Они осуществились в виде автомобилей, аэропланов и проч., которые теперь ни для кого уже не новы и никого не удивляют.

Постепенно отжила свой век, умерла, забылась и наивная вера простодушного крестьянина в то, что машину „прет“ взнузданный человеком чорт. Но пылкий ум человеческого гения на этом не успокоился.

Завладев достоянием колдунов и ведьм, он смело шагнул дальше, посягнув на власть самого бога: на его вездесущность, т. е. на его способность охватывать своим взглядом весь мир,



У здания Московского Совета Р. К. и К. Д. Слушают речи депутатов, произносимые на III Всесоюзном Съезде.

все видеть, все слышать, и даже на самое его бессмертие.

По поводу последнего пункта между человеком и природою идет еще упорный бой; но все остальные позиции сданы уже победителю-человеку безвозвратно.

Изобретателем, давшим человеку свойства существа всевидящего и всеслышающего, явился итальянец Маркони.

Весть об изобретенном им радио-телеграфировании сразу же всколыхнула все человечество. Многочисленные армии бойцов за лучшую долю человека, за его неограниченную власть над природою моментально бросились в брешь, образовавшуюся в стене окружающего человечество мрака, и стали одерживать одну победу за другою; и эти победы были одна другой легендарнее, одна другой благодетельнее.

К радио-телеграфированию скоро прибавилось радио-телефонирование и радио-фотографирование. Постепенно радио вторглось во все области человеческой жизни: в науку и искусство, в область политики, военного дела, мореходства и проч.

Для человеческой мысли и зрения пространство постепенно перестает существовать, и, быть может, недалеко уже то время, когда друзья, живущие на двух противоположных концах земного шара, смогут видеться и говорить друг с другом во всякий момент.

За океаном, в Северо-Американских Соедин. Штатах, радио-телефон и радио-телеграф сделались уже достоянием почти всех граждан. На огромных просторах этой страны теперь едва ли сыщется такая захудалая деревушка, жители которой не могли бы пользоваться всеми благами умственной и духовной жизни столицы: слушать своих лучших профессоров, поэтов, артистов; слушать бурные дебаты в парламенте, ломающих свои копии депутатов, почти моментально узнавать о всех крупных событиях, случившихся в разных концах мира и проч.

Мы, русские, только теперь начинаем поль-



На одной из московских площадей, толпа москвичей перед громкоговорителем.

зоваться плодами последних побед науки и техники.

Нам в годы гражданской войны было не до того.

На нашем боевом знамени тогда было написано: „Защита завоеваний пролетарской революции“, и мы ожесточенно сражались с превосходившим нас по силе врагом, твердо решившись победить или умереть.

До радио ли нам было тогда дело!

Эта победа, т. е. победа над поработившими мир эксплуататорами, была важнее и экстреннее победы над пространством, ибо без нее все гениальные изобретения человеческого ума служили ему только во вред, выбрасывая на холод и голод все большие и большие толпы безработных.

Но теперь, когда бурные шквалы наших врагов один за другим уже разбились о наши груди, и когда по всему нашему фронту наступило затишье, мы с такой же энергией приступили к строительству нашего хозяйства. На помощь мы призвали науку-технику.

Среди научных открытий, применяемых в Советском Союзе, радио принадлежит одно из первых мест. Радио — в центре города, радио — в рабочем клубе, радио — в деревне.

Радио — почти в каждом доме. Радио-любительские кружки покрыли всю Москву. Образование кружков началось в прошлом году, а к январю с. г. число абонентов на право пользования услугами радио составило уже 4.101. В феврале и марте месяце к этому количеству присоединилось еще 3.744, а один апрель месяц дал новых абонентов уже 3.500.



Установка антенны в деревне.

В такой же поражающей прогрессии увеличивается и число абонентов, проживающих в пределах Московской губ., а именно: в январе

их было только 123, а к 25 мая это число возросло уже до 1.683.

Вся Москва покрылась густой сетью антенн, число которых с каждым днем увеличивается. Радио-приемники, а иногда даже с громкогово-



Группа ребятишек села „Свинарье“ Московской губ., Звенигородского уезда, слушают радио.

рителями, можно встретить теперь не только в клубе, но и в домах коммуны. Вместе с технические приспособления Московской радиотелеграфной станции доведены до такой степени совершенства, что теперь москвичи могут уже слушать концерты, даваемые в Берлине, Париже и Лондоне.

Если интерес к радио будет подвигаться таким же темпом и дальше, то мы скоро можем наверстать потерянное время и сравниться в этом отношении, если и не со всеми, то по крайней мере с большинством из наших западно-европейских соседей.

На одном из наших снимков изображена группа сельских ребятишек у трубки радио. Они с восторгом слушают долетающие к ним откуда-то из далека звуки человеческого голоса.

С помощью таких, на первый взгляд простых вещей как какая-то трубка с проволокой, привешенной над крышей, эти дети первый раз в своей жизни слушают дивную музыку концерта, да еще какого! даваемого где-то за тридевять земель от их деревни, в далекой Москве, о существовании которой они знают только по-наслышке.

На лицах слушателей отпечатались все сложные чувства, взволновавшие детские души. Тут и восторг, и удивление, и в то же время робкая, сконфуженная улыбка недоверия.

В. Волотневич

ЮРИДИЧЕСКИЙ ОТДЕЛ.

Ответы на вопросы наших читателей.

1. Вопрос: Должны ли быть возвращены лесные площади, приобретенные крестьянами в дореволюционное время?

Ответ: Согласно Лесного Кодекса те леса, которые принадлежали земельным обществам или товариществам крестьян, выделяются в состав лесов местного значения и подлежат передаче трудовым землепользователям в порядке землеустройства. Если лесные площади были до революции приобретены отдельными крестьянами, то такие леса возвращены быть не могут.

2. Вопрос: В селе проживают железнодорожные рабочие и служащие, и кустари. Земельное общество требует за пастбу их скота в общественном стаде на сельском выгоне по 25 р. с головы. Правильно ли такое требование, и куда надлежит обращаться, чтобы установить справедливый размер оплаты за пастбу скота?

Ответ: Пастба скота в общественном стаде, несомненно, требует участия в расходах на наем пастуха, на его содержание, одежду и т. п., кроме того, надлежит оплачивать расходы на общественного быка, постановку изгородей и за пользование лесом для пастбы, если такое оплачивается и самим земельным обществом. Наконец, и оплата пастбы на выгоне также вполне справедлива. Если все же размер оплаты кажется чрезмерным, и с земельным обществом договориться не удастся, то надлежит обратиться в Вол. Исполнит. Комитет и У. Исполн. Комитет для установления справедливого размера оплаты. Московским Уездным Советом намечен размер оплаты от 3 до 25 руб. с головы в лето, в зависимости от социального и имущественного положения плательщика.

3. Вопрос: 5 дворов в деревне подали заявление о выделе; сход высказался против выдела, но земельная комиссия выдел утвердила. Правильно ли такое решение Земельной комиссии?

Ответ: По закону выход из общества с землею допускается, если этого требуют не менее одной пятой состоящих в обществе дворов. Если же происходит полный передел земли, то выход с землею из общества предоставляется каждому двору отдельно или совместно с другими. На пустопорожные или обособленные участки допускаются выделы любого числа дворов и во всякое время без согласия общества, если только этими выделами не вызывается общий передел земли в обществе. Таким образом, если земельная комиссия решила произвести выдел, и через это не происходит передела земли, то это решение правильно; если же выделом вызывается передел, то надлежит решение земельной комиссии обжаловать.

4. Вопрос: В 1922 году по заявлению нескольких вновь поселившихся граждан им были нарезаны усадебные участки, как и всем, размером 15×160 сажен. Через год некоторые дворохозяева нашли такую нарезку неправильной, однако, их заявление Волземкомиссией уважено не было, и ныне они обжаловали ее решение. Правильно ли это обжалование?

Ответ: Если усадебные участки новоселам были отведены того же размера, что и у других граждан селения, (в том числе и у недовольных), то жалобу нельзя считать основательной, — ставить вновь переселившихся в худшие условия было бы неправильно. Если же во вновь нарезанных участках имеются излишки земли по сравнению с другими усадьбами, то уравнивание было бы справедливо. При этом надлежит иметь в виду, что нет необходимости снова перекраивать усадьбы, — уравнивание может быть произведено за счет других угодий, принимая, конечно, в расчет также и качество земли.

5. Вопрос: Могут ли для малоземельных быть сделаны нарезки из лесов, если негде иначе взять земли, а если будет из-за малоземелья переселение на новые места, то как оно будет производиться — по соглашению или подневольно?

Ответ: Прирезки из лесных площадей под сельскохозяйственную разработку возможны лишь по особому распоряжению Губернских земельных отделов и находясь в зависимости от состояния лесов в губернии. В малолесных губерниях такие прирезки, конечно, не могут быть допустимы или уже в самых редких случаях. Переселение

является делом добровольным; лишь в исключительных случаях Губ. Исполнительные Комитеты могут производить принудительные переселения, но в таких случаях расходы по переселению покрываются из общих государственных или местных средств. Переселенцам и расселенцам предоставляются при водворении их на новых местах налоговые и другие льготы, согласно особым правилам.

6. Вопрос: В 1924 году земельное общество отвело отдельный участок земли для переселения двадцати дворов; из всех намеченных к переселению переселился только один двор, а остальные в 1925 г. переселяются с согласия общества на другой участок. Теперь общество признает выселенца неудачно поселившимся и предлагает ему переселиться к оставшимся, но переселение для него непосильно, и он спрашивает, имеет ли право общество требовать его вторичного переселения?

Ответ: Все выделы земель должны производиться с соблюдением наибольших удобств и для выделяющихся и для остающихся; поэтому, если с оставлением одного двора создавалось для общества существенное неудобство (через пологища, вклинивание земель, неудобство прогона скота, водопою и т. п.), то общество вправе настаивать на переселении. Но так как выдел состоялся по приговору общества, то при недостатке средств у выделяемого на новое переселение земельное общество обязано предоставить ему необходимые средства.

7. Вопрос: Может ли быть возвращено б. владельцу дачное строение, расположенное на бывш. помещичьей арендованной земле, если в настоящее время это строение занято государственной с/х. станцией?

Ответ: Для разрешения вопроса не имеет значения, что строение расположено на бывш. помещичьей земле, так как вся земля в настоящее время национализирована. Значение имеет лишь срок и время занятия дачи с х. станцией. Если строение было занято государственным или приравненным к государственному учреждению не менее года и притом вплоть до 22 мая 1922 года непрерывно, то оно считается муниципализированным, и вопрос о возврате строения разрешается исключительно по соображениям целесообразности, и возврат не является поэтому обязательным. Дача могла бы быть возвращена, если она не нужна станции, или если бы дача не могла быть эксплуатирована государством с поддержанием ее в порядке.

8. Вопрос: Возможно ли крестьянину наперед знать, какой продналог придется ему платить за 1925 год или хотя бы твердую ставку его?

Ответ: До точного выяснения видов на урожай нельзя наперед определить ни размера твердой ставки, ни тем более общего размера всего продналога с того или другого хозяйства. Однако, принимая во внимание, что Советским правительством принимаются всевозможные меры к облегчению налога для крестьян, можно с уверенностью сказать, что твердая ставка на 1925 год будет, если не меньше ставки 1924 года, то во всяком случае не больше.

9. Вопрос: Как взимается налог при существовании, одновременно с крестьянским хозяйством, промышленного предприятия, т. е. взимается ли с того или другого один общий налог, или же каждое из них оплачивается особым своим налогом?

Ответ: Промышленное предприятие при крестьянском хозяйстве, если оно подлежит промысловому налогу, оплачивается от крестьянского хозяйства отдельно, продналог оплачивается своим чередом.

10. Вопрос: Гражданин работает в Москве дворником, а свою наделную землю сдает исполу. Земельное общество хочет отобрать от него землю. Имеет ли оно на это право?

Ответ: Так как, согласно ст. 34 Зем. Кодекса, сдача в аренду не разрешается, если сдающий землю двор полностью прекращает хозяйство, вследствие перехода к другим занятиям, то общество вправе отобрать землю в запас для наделения ею других нуждающихся граждан.

Заведующий декретным столом: НЕЗЕЛЬМАН.

СОДЕРЖАНИЕ.

	Стр.
Маслов. „В доме Крестьянина“	1
Попов. (Сибиряк). „Жилищное строительство в 1925 г. по г. Москве и Московской губ.“ . .	5
Н. Бартрам. „Мелкая промышленность г. Москвы“	8
И. Тау. „Ремонт здоровья“ (Санатории и дома отдыха).	11
Сироткин. „Школы в деревне Московской губернии“	14
К. Кошкин. „Первые победы коммунального хозяйства, „Орехово-Зуево Московской губернии“.	16
Б. Д—т. „На новых путях“ (Крестьянская молочная кооперация в Московской губернии). .	19
Захаренко. „Общество взаимопомощи за работой“	21
В. Волошкевич. „Радио“	23
Юридический отдел.	25

М. С. П. О.

МОСКОВСКИЙ СОЮЗ ПОТРЕБИТЕЛЬСКИХ ОБЩЕСТВ

Москва, Мясницкая улица, дом № 47.

ОПТОВАЯ ЗАКУПКА и ПРОДАЖА ПРОДУКТОВ ПИТАНИЯ и ПРЕДМЕТОВ ШИРОКОГО ПОТРЕБЛЕНИЯ.

ИМЕЕТ ВО ВСЕХ РАЙОНАХ г. МОСКВЫ:

18 Универсальных
магазинов.

15 Рыночн. универс.
палатон.

Полный
выбор всех товаров:

Мануфактура, обувь, готовое платье,
посудо-хозяйственные товары и друг. Все продукты
питания, вина лучш. фирм, папиросы, гастрономия.

25 Печарен. 17 Хлебных палатон.
29 Столовых и чайных.

56 Гастрономических магазинов.

16 Рыночн. продов. палатон.

Промышленный отдел М. С. П. О. объединяет следующие предприятия.

I. Ф-на „Большевик“ б. Сиу. Производство кондитерских и парфюмерных изделий (тел. 2-15-47 и 4-27-14). II. Колбасная фабрика №№ 1 и 2. Производство колбасных и пищевых изделий (тел. 4-01-18, 4-01-31 и 4-93-33). III. Ф-на Металлических издел. Производство прмусов, разного рода алюминиевой посуды и чугуно-медного литья (тел. 3-07-30). IV. Ф-на весов и гирь. Производство и ремонт весов и гирь (тел. 5-38-35). V. Типография. Прием заказов на всякого рода типографские и переплетные работы (тел. 4-69-41).

Р. С. Ф. С. Р. ▲ М. С. Н. Х.

Московское Об'единение Предприятий Кожевенной Промышленности

„МОСКОЖ“

Правление: Москва, Петровские линии, уг. Петровки, д. № 2. Тел.: 4-71-27, 1-69-30, 1-77-38 и 3-11-20.

Об'единяет:

ОБУВНЫЕ ФАБРИКИ:

1. „Парижская Коммуна“. Коженники, Шлюзовская наб., уг. Маркова п. 6, тел. 4-77-46.
2. „Буревестник“. Огородная 18, тел. 1-73-75.
3. „Маяк“. Сушевская 27, тел. 3-01-48.
4. „Красный Обувщик“. Сыромятники, Полуяросл. п. 12, тел. 1-82-81.

ШОРНО-СЕДЕЛЬНУЮ ФАБРИКУ:

1. „Пролетарий“. Якиманка, Якиманский пер. 6, телефон 4-01-40.

КОЖЗАВОДЫ:

1. „Шорнож“. Даниловка, Духовск. п. 17, тел. 4-01-04.
2. „Труженик“. Дербеновская 3, телефон 1-01-69.
3. Им. Землячи. Дер. Нижние Котлы, тел. 1-01-13.
4. „Посадчик“. Стрoмынка, Ст. Переведенск. п. тел. 4-85-32.
5. „Красный Поставщик“. Немчинов. пост, Бел.-Балт. ж. д.

ОПТОВО-РОЗНИЧНЫЕ МАГАЗИНЫ В МОСКВЕ:

- № 1 — 1-ая Тверская-Ямская 3, тел. 3-89 91. № 2 — Смоленская ул. 4, тел. 3-33-15. № 3 — Балчуг 11/13, тел. 2-90-62. № 4 — Серпуховская пл. 7, тел. 5-82-14. № 5 — Сретенка 27/29, тел. 5-55-02. № 6 — Варварка, Гостиный Двор, тел. 5-83-55. № 7 — Арбатская площ. 4, тел. 2-58-67. № 8 — Ул. Баумана, тел. 5-19-96. № 9 — Тулинская д. 1, тел. 4-61-9.

СКЛАДЫ:

1. Центральный распределитель № 1.
 2. Базисный склад.
 3. Гараж — Б. Якиманка 37, тел. 1-86-30.
 4. Центральный распр. № 2 — Коженническая ул. 16, тел. 1-42-23.
 5. Топливный — При ст. Москва, Рязано-Уральск. ж. д., Гуситниковский п., тел. 1-88 96.
1. Заготовительная Интора — Гор. Старая Русса.

Производит и продает:

Обувь: гражданскую механического производства, мужскую, дамскую и детскую, винтовую, рантовую и прошивную, сандалии, обувь рабочую: сапоги, полусапоги (бутцы), армейскую, спортивную и охотничью. **Упряжь:** ломовую, полурбочую, ямскую, подъямскую, крестьянскую, спортивную, американскую, шахтерскую, для пожарных обзоров. **Седла:** кавалерийские (красноарм. и комсостава), казачьи, вольтижировочные, скаковые, английские, дамские. **Шорные товары:** кожи чистенные плоские и полукруглые, лицевые, гужи, супонь, сшивку, различные приборы. **Кожевенно-галантерейные изделия:** портфели, бумажники, портмоне, кошельки, дамские сумочки, портсигары. **Охотничьи и спортивные принадлежности:** ягдташи, патронташи, ружейные футляры, краги, футбольные покрывки. **Дорожные вещи:** чемоданы, английские коробки, портпледы, саки „Колумбия“, багажные ремни. **Ученические принадлежности:** ранды, сумки, книгоноски, ремни для книг. **Ремни поясные:** мужские и дамские, ученические полуваляльные, лаковые, на замше, брючные. **Снаряжение для комсостава:** кобуры, портупей, поясные ремни, планшеты, патронные сумки. **Спец и прозодежда:** кожаные куртки, брюки, шахтерские шляпы, кожаные картузы, кузнечные фартуки, кондукторские, почтальонные, денежные, телеграфные сумки, корреспондентские мешки, ремешки для вагонных окон. **Приводные ремни:** одинарные, двойные, прошитые и клееные, сельфакторные и для быстроходных машин, сшивки сыромятные (ушивальники), кожа витая (супонь). **Гонки:** миткалевые, полотняные, ковровые, нартроповские, буйволовые, хомуты для погонялок, клубни. **Технические кожи:** гоночный полуваля, ремневые чепраки, кожи для сучильных рукавов, кожи пергаментные (буйволовые). **Клей:** мездровый, столярный и технический. **Кожки:** подошвенные полуваляльные, полы, воротки, доскут мостовыевый, хромовый опоек, выросток, шеврет, замша, цветные краснoдубные и хромовые кожи, лаковые кожи, галантерейные (античные, хромовые). **Кроеный товар:** вытяжки-крюки, голенища, головки, борты, полуборты штиблет, союзки, подклейки, подваряды, футора. **Пухо-валяльные изделия:** Технические войлоки, фильц, поярковые войлоки, сапоги фетровые охотничьи, обыкновенные — мужские, дамские и детские, чулок для ботик разных цветов.

**ЗАКАЗЫ ПРИНИМАЮТСЯ НЕПОСРЕДСТВЕННО ПРАВИТЕЛИЕМ И
ВЫПОЛНЯЮТСЯ АККУРАТНО В СРОК.**

ВСЕ СПРАВКИ В КОММЕРЧЕСКОМ ОТДЕЛЕ „МОСКОЖ“
и ЕЖЕДНЕВНО от 10 — 15 ч., ТЕЛЕФОНЫ: 1-69-30, 3-11-20.

ОТКРЫТА ПОДПИСКА НА ЖУРНАЛ

Жилищное Товарищество - Жилище и Хозяйство

Журнал „Жилищное Товарищество-Жилище и Хозяйство“ является ОФИЦИАЛЬНЫМ ОРГАНОМ МУНИ, Московского Губернского Бюро Союза Жилищных Товариществ и Московского Губернского Союза Жилищно-Строительной Кооперации. Все распоряжения, постановления и разъяснения означенных учреждений публикуются полностью исключительно в официальном отделе журнала „Жилищное Товарищество“ и его приложениях (бюллетенях)

Кроме того, в журнале „Жилищное Товарищество“ печатаются:

1. Руководящие и дискуссионные статьи по страховым, кооперативным, строительным и хозяйственным вопросам.
2. Жилищная практика (очерки по проведению в жизнь жилищн. узаконений).
3. Жилищное законодательство (текст жилищных узаконений с практическими поста-тейн. комментариями к важнейшим из них).

4. Делопроизводство домоуправлений.
5. Руководящие указания по налоговым вопросам.
6. Арендное и дачное право.
7. Вопросы жилищной санитарии.
8. Бюджет домохозяйства.
9. Быт и хозяйство.
10. Вопросы НОТ в домохозяйстве.

Редакция журнала „Жилищное Товарищество“ выпускает **ЕЖЕНЕДЕЛЬНЫЕ ПРИЛОЖЕНИЯ-БЮЛЛЕТЕНИ**, в которых публикуются очередные узаконения по жилищным вопросам с практическими руководящими указаниями.

ПОДПИСНАЯ ЦЕНА:

НА ЖУРНАЛ С ПРИЛОЖЕНИЯМИ

На 12 месяцев 10 р. —
На 6 „ 6 р. —
На 3 „ 3 р. 50 к.

НА ПРИЛОЖЕНИЯ-БЮЛЛЕТЕНИ

На 12 месяцев 5 р.
На 6 „ 3 р.

ОБ'ЕДИНЕНИЕ МОСКОВСКИХ САНАТОРИЙ В КРЫМУ

САНАТОРНЫЙ ПАНСИОН ПРИ САНАТОРИИ

„КРАСНЫЙ КРЕСТ“

сезон с 15-го мая по 15-ое октября

Принимаются малокровные, переутомленные, реконвалес-
центы, легкие, закрытые формы железистого туберкулеза.

ВРАЧЕБНЫЙ НАДЗОР. РЕНТГЕН. ЛАБОРАТОРИИ. ВАННЫ.

Питание ок. 1.000 калорий в день

Койки сдаются организациям и частным лицам.

ОБРАЩАТЬСЯ:

Москва, Кузнецкий Мост, № 6., кв. 10. телефон 3-64-20

ПРАВЛЕНИЕ НАЦИОНАЛИЗИРОВАННЫМИ МОСКОВСКИМИ АПТЕКАМИ

АПТЕКОПРАВЛЕНИЕ МОСЗДРАВОТДЕЛА

Никольская, 11. Телефоны: №№ 5-74-63, 2-68-93.

ОБЪЕДИНЯЕТ:

Химико-фармацевтический завод, оптическую мастерскую, 40 аптек, 8 магазинов, совхоз по культуре лекарственных растений „Битца“ (Курск. жел. дор.)

ПРОИЗВОДСТВО:

ЗАВОД ИЗГОТОВЛЯЕТ ВСЕВОЗМОЖНЫЕ ГАЛЕНОВЫЕ ПРЕПАРАТЫ, МЫЛА, ОДЕКОЛОН, ДУХИ, ПУДРУ И ПРОЧЕЕ; ПРИНИМАЕТ ЗАКАЗЫ НА ТАБЛЕТКИ ИЗ МАТЕРИАЛОВ ЗАКАЗЧИКОВ

ПРОДАЖА:

ИЗ АПТЕК: МЕДИКАМЕНТЫ и ПАТЕНТОВАННЫЕ СРЕДСТВА по РЕЦЕПТАМ ВРАЧЕЙ и РУЧНОЙ ПРОДАЖЕ. ИЗ МАГАЗИНОВ: ПРЕДМЕТЫ САНИТАРИИ и ГИГИЕНЫ, УХОДА ЗА БОЛЬНЫМИ, ХОЗЯЙСТВЕННЫЕ, А ТАКЖЕ ПАРФЮМЕРИЮ и КОСМЕТИКУ.

Снабжение медикаментами уздравотделов и лечебных учреждений Москвы и губернии.

ЗАКУПКА ЛЕКАРСТВЕННЫХ РАСТЕНИЙ и ДРУГИХ ТОВАРОВ.

ОБЪЯВЛЕНИЕ

ВАЛЮТНОГО УПРАВЛЕНИЯ НАРКОМФИНА СССР.

Валютное Управление Народного Комиссариата Финансов Союза ССР настоящим объявляет, что начиная с 1-го Июня с. г., впредь до изменения,

ПРОДАЖНАЯ ЦЕНА ОБЛИГАЦИЙ

Крестьянского Выигрышного займа

устанавливается:

1 — рублевая — 0 р. 88 к. (восемьдесят восемь коп.)

3 — рублевая — 2 р. 64 к. (два рубля 64 коп.)

5 — рублевая — 4 р. 40 к. (четыре рубля 40 к.)

Список телефонов-автоматов

находящихся в следующих пунктах:

Наименование улиц.	Наименование учреждений, где находятся автоматы.	Наименование улиц.	Наименование учреждений, где находятся автоматы.
Алексеевская слобода	Трактир Макаренко	Неглинный пр. 12	Госбанк
Арбат 25	Аптека № 33	Н глинный пр.	Пассаж Солодовникова
Арбатская площадь	Ларек Моссовета	Никольская, д. № 6	Аптека МОЗО (б. Ферреин)
Арбат, Гагаринский	Лечебное учр. О-ва врачей	Никитские ворота	Аптека № 30
Арбатская площадь	Столовая Нарпит	Останкино (село)	Аптека
Богородское село	Богородская аптека	Петровка 3	О-во Спальных вагонов
Богословский переулок 3	Театр быв. Корша	Петровка, бывш. здан. Мюр и Мерелиз	Универ. маг. Мосторга
Бронная 22	Бронная аптека	Петровка 38	Администр. Отдел Моссовета
Верхн. Торговые Ряды	Гум	Петровка	Петровский пассаж
Воздвиженка 10, б. Экон. о-во Офиц.	Магазин М. С. П. О.	Пироговская 1	2-й Государ. Университет
Воронцовская д. № 49	Парикмахерск. „Александр“	Покровка 14	Аптека Моздратовдела № 1
Варварка 7	Наркомпочтель	Площадь Революции	Мосфинотдел
Долгоруковская 3	Аптека № 10	Рождественка 6	Посредрабис
Улица Герцена	Дом Ком. Раб. газ. „Правда“	Садово-Земляная ул.	Ларек Моссовета
Елоховской и Баумановской угол	Магазин М. С. П. О № 11	Садово-Сухаревская ул.	Нарсуд Сокольнич. района
Земляной Вал	Аптека Мосздравотдела	Садовая Черногрязская	Б. Скорость М.-Курск. ж. д.
Зубовская площадь	Зубовская аптека № 18	Свердловская пл., здан. быв. гост. Метрополь	Городская станция ж. д.
Каланчевская площадь	Ларек	Свердловская площадь	Государствен. Малый театр
Калужская площадь	Калужская Столовая Нарпит	„ „ „	Павильон гор. жел. дор.
Камергерский пер. д. 22	Госуд. Художественный театр	„ „ „	Большой театр
Ул. Комуны д. № 12	Н. К. П. С.	Серпуховская площадь	Ларек Моссовета
Камер-Коллежский Вал	Ново-Даниловская аптека	„ „ „	Серпуховская аптека
Крапоткин пер. 15	Нарсуд Хамовническ. района	Смоленская ул. 2/17	Смоленская аптека
Красная Пресня 4	Красно-Пресненская аптека	Сокольники (Круг)	Сокольническая станц. г. ж. д.
Кудринская площадь	Павильон гор. жел. дор.	Сретенские ворота	Ларек Моссовета
Ул. Крапоткина 6	Аптека № 4	Страстная площадь	Страстной Ларек
Кузнецкий мост 10	Контора Госбанка	Страстная площадь 47/48	Страстная аптека
Кунцево (станция) Москов. Белор.-Бал. ж. д.	Вокзал	Сухаревская площадь	Сухаревская аптека
Ленинградское шоссе	Бега	„ „ „	Ларек Моссовета
Лосино-Островская станция Сев. ж. д.	Вокзал	Таганская площадь	Ларек Моссовета
Лефортово, Княженск. ул. 13	20-е Почт вое Отделение	Тверская, дом 40	Магазин М. С. П. О.
Лубянская площадь	Ларек Моссовета	„ „ 18	Тверская аптека
Мещанская 1-ая	Аптека б. Плотникова МУС	„ „ 66	Тверская аптека № 5
Марьяна-Роша	Чайная „Уголок“	„ „ 34	Аптека № 35
Мещанская 2-ая	Дом Ком. б. Солодовникова	„ „ 38	Кафэ „Люкс“
Мячутинский пер. 5	Управл. Гор. Телефон. Сети	Тульская улица	Аптека № 28
Мясницкая 6	Деловой Клуб	Тверская улица 61	Театр „Кино Арс“
Мясницкая 26	Почтамт	Тишинская площадь	Грузинская аптека № 15
Мясницкой и Чистых пр. уг.	Телеграф	Триумфальная площадь	Павильон гор. жел. дор.
Мясницкая 27	Моск. Межд. Телеф. Станция	„ „ „	Ларек Моссовета
		Харитоньевский Мал. пер.	Дом С'ездов НКПроса
		Хорошево (село)	Хорошевская аптека
		Цветной бульвар	Городск. Центральный рынок

Кроме того, на всех вокзалах жел. дор. Московского узла, а так же товарных станциях — Московско-Белорусско-Балтийской железной дороги, Александровская линия, Красно-Пресненская застава, Камер-Коллежский вал, Виндавская линия, Трифононская улица 33, Московско-Курской желез. дор. Энтузиастское шоссе, Московско-Киево-Воронежской ж. д. Даниловская ул., Октябрьской, Рязано-Уральской и Северных.

АВТОМОБИЛИ, ТРАКТОРЫ,



МОТОЦИКЛЫ, ВЕЛОСИПЕДЫ,
МОТОРЫ К ЛОДКАМ,
И ВСЕ ДЛЯ НИХ.

Авто-мото-вело части
и принадлежности
в большом
выборе.



МОСКОВСКОЕ ОТДЕЛЕНИЕ

АВТОПРОМТОРГА

Москва, Каретный ряд, 15.

Телефоны: 3-49-16, 5-67-41.

МОСКОВСКИЙ ГОРОДСКОЙ БАНК

Учредитель — Московский

Совет Р. К. и Н. Д.

Основной капитал 7.000.000 руб. золотом
сполна оплачен.

Состоялось постановление акционеров об увеличении основного капитала до 15.000.000 рублей.

■ ■ ■

БАНК ПРОИЗВОДИТ

ВСЕ РАЗРЕШЕННЫЕ УСТАВОМ ОПЕРАЦИИ

■ ■ ■

ВЫДАЕТ ССУДЫ

ЖИЛТОВАРИЩЕСТВАМ И ДОМАМ КОММУН НА
РЕМОНТНО-СТРОИТЕЛЬН. И ТОПЛИВНЫЕ ЦЕЛИ.

Правление: Москва, Ильинка 12.

Телеф: Упр. Дел. 5-76-67, Общий Отд. 2-79-54.

Отделения:

В Москве: АРБАТСКОЕ — Арбатская пл., 2/4; БОЕНСКОЕ — Городск. бойни, д. Центральн. оптового мясн. р-ка; БОЛОТНОЕ — Болотная пл. пом. 43; ЗАМОСКВОРЕЦКОЕ — Серпуховская пл., 36; КРАСНО-ПРЕСНЕНСКОЕ — 1-я Тверская-Ямская, 3; МОСКОВСКОЕ УЕЗДНОЕ — Садовая-Сухаревская, 11; Касса при Моск. Тов. Бирже; МЯСНИЦКОЕ — Мясницкая, 47; СМОЛЕНСКОЕ — Арбат, 51; СПАРТАКОВСКОЕ — пл. Спартак 15; СУХАРЕВСКОЕ — Уг. Сретенки и М. Сухаревской пл.; СОЛЯНСКОЕ — Солянка, 18; ТАГАНСКОЕ — Таганская пл., 1/86; ЦЕНТРАЛЬНОЕ-ГОРОДСКОЕ — Уг. Рождеств и Театрального пр. 3.

В Моск. губ. г. БОГОРОДСКЕ, БРОНИЦАХ, ВОЛОКОЛАМСКЕ, ВОСКРЕСЕНСКЕ, ДМИТРОВЕ, ЕГОРЬЕВСКЕ, ЗВЕНИГОРОДЕ, КАШИРЕ, КЛИНУ, КОЛОМНЕ, ЛЕНИНСКЕ, МОЖАЙСКЕ, НАРО-ФОМИНСКЕ Звениг. у., ОРЕХОВО-ЗУЕВЕ, ПАВЛОВОМ-ПОСАДЕ Богородск. у., ПОДОЛЬСКЕ, РАМЕНСКЕ Бронницк. ул., СЕРГИЕВЕ, СЕРПУХОВЕ, пос. ШЕЛКОВЕ Моск. у.
61 Агентство и касса в Москве и во всех уездах Московской губернии.

КОРРЕСПОНДЕНТЫ ВО ВСЕХ ГОРОДАХ С.С.С.Р. и ЗА ГРАНИЦЕЙ

Настоящим Транспортный Отдел М.К.Х. доводит до всеобщего сведения, что с 25 июня с. г. начала функционировать

От САВЕЛОВСКОГО вокзала до НОВО-ДЕВИЧЬЕГО монаст. по маршруту:

Савеловский вокзал, Новослободская ул., Каляевская ул., Садово-Каретная, Каретный ряд, Петровка, Пл. Свердлова, Охотный ряд, Моховая, Волхонка, Крапоткинская улица, Б. Пироговская ул., Ново-Девичий мон. со след. останов:

АВТОБУСНАЯ ЛИНИЯ № 5.

1. Савеловский вокзал
2. Бутырский Кам. Кол. вал (по требов.)
3. Лесная улица
4. Селезневская ул.
5. Уг. Садовой и Каляевской
6. Каретный ряд (по требованию)
7. Эрмитаж
8. Петровские ворота
9. Столешников пер.
10. Большой театр
11. Пл. Свердлова
12. Охотный ряд
13. Уг. Моховой и Герцена (по требован.)
14. Воздвиженка
15. Уг. Знаменки
16. Музей искусств (по требованию)
17. Крапоткинские ворота
18. Мансуровский пер.
19. Зубовская пл.
20. Олсуфьевский пер. (по требованию)
21. Клиники
22. Клинический 1-й
23. Ново-Девичий монастырь

ТАРИФНЫЙ ПУНКТ.	
Туда.	Обратно.
"	1 ст.
"	"
"	"
1/2 ст.	1/2 ст.
1 ст.	1 ст.
"	"
"	"
1/2 ст.	1/2 ст.
"	"
"	"
1 ст.	1 ст.
"	"
1/2 ст.	1/2 ст.
"	"
"	"
1 ст.	"

От САВЕЛОВСКОГО вокзала до НОВО-ДЕВИЧЬЕГО мон. ЧЕТЫРЕ ст.

СТОИМОСТЬ КАЖДОЙ СТАНЦИИ 10 коп.

Транспортный отдел М.К.Х.

Губернский Сельско-хозяйственный
Склад Московского Земельного Отдела

„МОСТУ ВСЕ СЕЛЬСКИЙ Склад“

ПРОДАЕТ

С Е М Е Н А:

огородных культур, корнеплодов, многолетних и однолетних трав и зерновых хлебов.

СЕЛЬСКО-ХОЗЯЙСТВЕННЫЕ МАШИНЫ И ОРУДИЯ:

русского и заграничного производства, запасные части, мелкий сельско-хозяйственный инвентарь, садово-огородные и пчеловодные принадлежности и предметы молочного хозяйства.

В СОБСТВЕННЫХ МАСТЕРСКИХ:

производство шерстчесальных машин, ремонт сельско-хозяйственных машин, орудий, двигателей и тракторов.

Исполнение различного рода механических работ.

Установка отопления, вентиляции и прочее.

Управление:

Москва, Садово-Триумфальная, д. № 10. Телеф.: 2-48-09 и 3-82-66.

Розничный магазин:

Первомайская (бывш. Мясницкая), д. № 5. Телеф. 1-89-86.

Мастерские:

Поле Революции (бывш. Ходынка), д. № 7. Телеф. 5-94-75.

Текущие счета:

в Московской конторе Госбанка № 406, в Московском Городском Банке № 6617, Мосельбанке № 46.

ЭЛЕКТРОТЕХНИЧЕСКИЙ ТРЕСТ ЦЕНТРАЛЬНОГО РАЙОНА.

ПРИНИМАЕТ ЗАКАЗЫ

НА ИЗГОТОВЛЕНИЕ, ПОСТАВКУ,
РЕМОНТ И МОНТАЖ
ДИНАМО-МАШИН,
МОТОРОВ,
ДВИГАТЕЛЕЙ.

КОМПЛЕКТНОЕ ОБОРУ-
ДОВАНИЕ ЦЕНТРАЛЬ-
НЫХ СТАНЦИЙ,
РАСПРЕДЕЛИТЕЛЬ-
НЫХ УСТРОЙСТВ
И ЭЛЕКТРОПЕРЕДАЧ.
**ЭЛЕКТРИФИКАЦИЮ
ФАБРИК, ЗАВОДОВ
И МАСТЕРСКИХ.**

ТРАМВАЙНЫЕ УСТА-
НОВКИ И ОСВЕЩЕНИЕ
ПОЕЗДОВ.
**ЭЛЕКТРИФИКАЦИЯ
СЕЛ И ДЕРЕВЕНЬ.**
ПРОИЗВОДСТВО
ЭЛЕКТРИЧЕСКИХ
ЛАМП, ИЗОЛЯТОРОВ
И УСТАНОВОЧНОГО
МАТЕРИАЛА.

**ПРОЕКТО-
МОНТАЖНЫЕ
ОТДЕЛЕНИЯ
И ИНЖЕНЕРНЫЕ
БЮРО**

во всех значитель-
ных городах С.С.С.Р.

Электромеханич. заводы: в Москве завод „Динамо“, в
Харькове „Электросила“ (б. „Эк“).

Кабельные заводы и ламповые фабрики: в Москве.

Изоляторный завод: „Изолятор“ в Москве и завод
им. Артема в Славянске (Донбасс).

Завод Электрических Углей: „Электроугли“ (при ст. Ку-
диново) около Москвы.

**ПРАВЛЕНИЕ ТРЕСТА
В МОСКВЕ**

Маросейк 1, 17.

**ЧЛЕН ПРАВЛЕНИЯ
НА УКРАИНЕ.**

Харьков, ул. 1 Мая, 7.

ТРАНСПОРТНЫЙ ОТДЕЛ М. К. Х.

настоящим доводит до всеобщего сведения, что

С 5-го ИЮНЯ с. г. ФУНКЦИОНИРУЕТ

АВТОБУСНАЯ ЛИНИЯ

№ 4

СВЕРДЛОВСКО-ХОРОШЕВСКАЯ по маршруту:

Свердловская площ., Охотный Ряд, Моховая ул., Воздвиженка, ул. Воровского, Кудринская пл., Красно-Пресненская застав.,
Хорошевское шоссе, **Хорошевско-Серебряный Бор** со следующими остановками:

	Тарифн. пункты	Туда		Обратно			
		Туда	Обратно	Туда	Обратно		
1	Свердловская площадь (против Авто-Клуба)	—	1 ст.	10	Красно-Пресненская застава	1 ст.	1 ст.
2	Уг. Охотного ряда и Тверской улицы			11	У Ваганькова кладбища (по требованию)		
3	Уг. Моховой и ул. Герцена (по требованию)			12	На шоссе против Красных ка- зарм	1 ст.	1 ст.
4	Уг. Моховой и Воздвиженки	1/2 ст.	1/2 ст.	13	На шоссе против лагерей (по требованию)		
5	Воздвиженка против маг. МСПО (по требов.)			14	У шоссе к радиостанции (по требованию)		
6	Арбатская площадь	1 ст.	1 ст.	15	У шоссе на дер. Мневки	1 ст.	1 ст.
7	Уг. улицы Воровского и Ржевского пер. (по требованию)			16	На шоссе при повороте у воен- ных складов (по требованию)		
8	Кудринская площадь	1/2 ст.	1/2 ст.	17	Хорошевский Серебряный Бор	1 ст.	—
9	У Зоологического сада						

От Свердловской пл. до Красно-Пресненской заст.—2 ст. и от заст. до Хорошевск. Серебр. Бора—3 ст.; стоимость каждой ст. 10 к.
Транспортный Отдел М. К. Х.

„МАШИНОТРЕСТ“

ПРАВЛЕНИЕ: Москва, Мясницкая, 24. Телефоны: Председ. Правлен. 1-57-87, Коммерч. Директора 1-57-97.

ОБЪЕДИНЯЕТ ЗАВОДЫ:

„СЕРП и МОЛОТ“ (б. Гужон), „КРАСНЫЙ ПРОЛЕТАРИИ“ (б. Бромлей), „МЕЛЬНИЧНО-ТКАЦКИХ ОБОРУДОВАНИЙ“ (б. Добровых и Набгольц), „БОРЕЦ“ (б. Густав Лист), „КРАСНЫЙ ФАКЕЛ“ (б. Густав лист), „КРАСНАЯ ПРЕСНЯ“ (б. Грачев), „КОТЛОАППАРАТ“ (б. Дангауер и Кайзер), „ПАРОСТРОИ“ (б. Бари), „ПРЕСС“ (б. Жако), „КЛИМОВСКИЙ“ (б. Моск. Т-ва Металлич. Изделий), завод б. ПИРВИЦ, „КРАСНЫЙ ШТАМПОВЩИК“ (б. Крамер) и Строительная Контора б. БАРИ.

МАГАЗИНЫ:

1) Мясницкая, 5, 2) Балчуг, 10, 3) Сухаревск. пл., 16/18, 4) Тверская-Ямская, 10.

БАЗИСНЫЙ СКЛАД.

Ананьевский переулок, Сухаревская площадь.

ИМЕЮТСЯ ОТДЕЛЕНИЯ И КОНТОРЫ:

В г. г. Ленинграде, Самаре, Ново-Николаевске, Киеве, Ростове-на-Дону, Екатеринославе, Харькове, Воронеже, Сталине, Тифлисе, Баку.

СТРОИТЕЛЬНЫЕ СООРУЖЕНИЯ И ИЗДЕЛИЯ „МАШИНОТРЕСТА“:

МОСТЫ, водонапорные башни, стропила, ЖЕЛЕЗНЫЕ КОНСТРУКЦИИ, резервуары, бочки, ПАРОВЫЕ КОТЛЫ, НАСОСЫ, паровые и электроприводные, ВОДЯНЫЕ ТУРБИНЫ, ПОЖАРНЫЕ ТРУБЫ, противопожарные принадлежности, ВЕНТИЛЯТОРЫ и КОМПРЕССОРЫ, ВАКУУМ-НАСОСЫ, ДВИГАТЕЛИ внутреннего сгорания, ДИЗЕЛЬ и др. систем, СТАНКИ для обработки металлов и дерева, ТОРФЯНЫЕ ГАРНИТУРЫ, оборудование МЕЛЬНИЦ ЛЕСОПИЛЬНЫХ, КАРТОФЕЛЕ-КРАХМАЛЬНЫХ, САХАРНЫХ, ПИВОВАРЕННЫХ, ВИНОКУРЕННЫХ и других заводов, ДЕСЯТИЧНЫЕ ВЕСЫ, ХОЛОДИЛЬНОЕ УСТРОЙСТВО, ТКАЦКИЕ СТАНКИ и ТЕКСТИЛЬНЫЕ машины, АРМАТУРА водяная и нефтяная, ЛИТЬЕ: стальное, чугунное и медное.

МАССОВОЕ ПРОИЗВОДСТВО:

Железо сортовое, кровельное, волнистое, тонкое, листовое, ПРОВОЛОКА, проволочные канаты, гвозди, БОЛТЫ, ЗАКЛЕПКИ, КОСТЫЛИ, ТОПОРЫ, КОЛУНЫ и т. д., ЖЕСТЬ, изделия белой и печатной жести, ВЕДРА, БИДОНЫ, ЧАЙНИКИ, КОРОБКИ и БАНКИ для упаковки аптекарских и др. товаров, МАЗИ и КРЕМЫ сапожные и для чистки металлов.

ПРАВЛЕНИЕ

**Узбекских Государственных
Промышленных Предприятий
Прядильно-Ткацкой Мануфактуры**

„КРАСНЫЙ ВОСТОК“

ФАБРИКИ:

1. Прядильно-Ткацкая „КРАСНЫЙ ВОСТОК“ — г. Зарайск.
2. Красильно-Отделочная — г. Москва.
3. Ткацкая и Ситце-Набивная „КРАСНЫЙ УЗБЕКИСТАН“ — ст. Лопасня.
4. Зубовская Ткацкая — ст. Клин.

ИЗГОТОВЛЯЕТ

ХЛОПЧАТО-БУМАЖНУЮ ПРЯЖУ разн. № №.

ВЫПУСКАЕТ

**СУРОВЬЕ И РАЗЛИЧНЫЕ ХЛОПЧАТО-
..... БУМАЖНЫЕ ТКАНИ.**

ПРИНИМАЕТ

ТОВАРЫ В КРАШЕНИЕ И ОТДЕЛКУ.

ПРАВЛЕНИЕ В МОСКВЕ:

Варварка, Старый Гостиный двор, помещ. № 62.
Телефоны: 2-13-54, 2-14-58, 3-79-31.



Оптово-розничные отделения:

в Москве, Ленинграде, Ростове-на-Дону,
Одессе, Екатеринославе, Краснодаре,
Харькове, Нижнем-Новгороде.



АКЦИОНЕРНОЕ ОБЩЕСТВО
ТОРГОВЛИ ХЛЕБНЫМИ И ДРУГИМИ СЕЛЬ-
СКО-ХОЗЯЙСТВЕННЫМИ ПРОДУКТАМИ

„ХЛЕБОПРОДУКТ“

О-во ведет операции по заготовке, переработке и продаже хлебных и других сельско-хозяйственных продуктов на всей территории СССР и за-границей.

О-во вступает в договорные отношения с Трестами и Государственными учреждениями, Общественными и Кооперативными организациями, а также с Торгово-промышленными предприятиями на поставку и переработку на мельницах необходимых им продовольственных продуктов.

АДРЕС ПРАВЛЕНИЯ:

г. Москва, В. Дмитровка, 82.





2018534843



